臺灣日日新報 夕刊
三月二十日
夕刊定價一部二錢
印刷兼發行人 佐々木[illegible]
發行所 臺北市榮町四丁目 臺灣日日新報社
基隆市 基隆支局
臺中市寶町 臺中支局
臺南市 臺南支局
花蓮港街入船町 花蓮港支局
大阪市西區 大阪支局
東京市京橋區 東京支局

マツダランプ

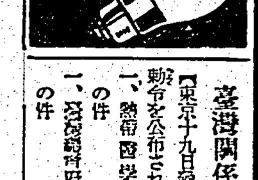

歴史的新中國建國へ

中央政治會議開幕
汪氏晴の開會宣言

【南京十九日發同盟】中央政治會議は愈よ二十日午前十時より南京城内に設けられた歴史的會議場において汪精衞氏主宰の下に新生支那を双肩に擔ふ三十名の議員が出席して華々しくその幕を切つて落すこととなつた

【南京二十日發同盟】新中國建國の歴史的中央政治會議は廿日午前九時十五分より南京中山北路國際聯歡社（舊東亞俱樂部）の大會議場に於てその幕を切つて落した

中國國民黨を始め臨時、維新兩政府、蒙古聯合自治政府、國家社會黨、中國青年黨各代表及び社會上有聲望の士合計三十名の議員と武漢、廣東兩政府代表のオブザーバー二名全部出席、先づ汪主席起つてこの歴史的會議の開會を宣し

和平建國は中國全國民要望の的である、この全國民の要望に副ひ和平運動を結實せんがため今回ここに本會議を開催、中央政府の樹立を圖るに至つたものである

と挨拶を述べ、各議員感激の裡に拍手を以てこれに答へ、次で汪主席の提示に依り議員一同一齊に起立、一年前の三月二十日河内の旅舍に逝つた曾仲鳴氏はじめ和平建國運動の犠牲となつた先烈の靈に一分間の默禱を捧げ和平建國の實現に邁進すべきことを誓ひ終つて議事に入り中央政府成立に關する政府の名稱、首都、國旗の問題その他重要議題に關し協議を進め正午過ぎ第一日の會議を終つた、會議第二日は二十一日午前十時より再開の豫定である、尚汪精衞氏は二十日午後三時より日支人記者團と會見、同五時より外人記者團と會見大宣明を發することとなつた

中央政治會議議員
三十名 汪主席より指名

【南京十九日發同盟】中央政治會議議員三十名は同會議を主宰する中國國民黨主席汪精衞氏の指名に依り左の如く決定十九日午後六時發表された

中央政治會議議員

一、中國國民黨（中央執行委員代表十名）陳公博、周佛海、褚民誼、梅思平、林柏生、丁默邨、曾醒、劉郁芬、李聖五、顧忠琛

一、臨時政府代表（五名）王克敏、王揖唐、齊燮元、朱深、殷同

一、維新政府代表（五名）梁鴻志、溫宗堯、陳群、任援道、高冠吾

一、國家社會黨代表（二名）諸青來、李祖虞

一、中國青年黨代表（二名）趙毓松、張英華

一、蒙古聯合自治政府代表（二名）卓特巴札布、陳玉銘

一、各黨各派に屬せざる社會上重望の人士（四名）趙正平、楊毓珣、岑德廣、趙尊嶽

尚會議にはオブザーヴアーとして武漢代表何佩瑢、廣東代表彭東原の兩氏が列席し汪精衞氏は主席として會議を主宰する

中央政治會議の組織要綱と條令

【南京十九日發同盟】中央政治會議組織要綱及條令は十九日午後六時宣傳部長林柏生氏より發表された、その内容組織要綱は

一、中國國民黨代表大會の決議に基き汪主席より既成政府、在野各黨派及び社會上重望ある人士を合同し中央政治會議を組織し一黨專制を放棄しもつて各黨各派合作の效を收めんことを期する

旨を闡明して居り又組織條令は中央政治會議で決すべき事項を左の如く規定してゐる

一、日支新關係調整方針並に中央政府樹立大綱の決定を主席に一任するの件

二、中央政府成立に關する件
中央政府の名稱、首都及び國旗
中央政府成立の時機
中央政府の構成
臨時政府及び維新政府の名稱廢止及びその善後問題

三、中央政府の政綱に關する件

四、對重慶政府方策及びその善後問題に關する件

五、國民黨大會の招集及び憲政の實施に關する件

獨伊會談
和平工作說は無根
ガイダ主筆強調す

【ローマ十九日發同盟】ファシスト黨機關紙ジョルナーレ・デ・イタリア紙は十九日「同盟の特權」と題するガイダ主筆署名入りの社說を揭げブレンネル會談の結果、各方面で流布されてゐる和平說の根據なきことを強調した、論旨次の通り

ブレンネルにおけるムツソリニ、ヒトラー兩巨頭會談は昨年五月二十二日の獨伊軍事政治同盟條約の誠實遵守に基いて行はれたものである、諸外國の一部方面から又は佐意含みから生じた各種の情報は總べて事實と遠いもので獨伊間の同盟關係は愈よ强固であり今次會談の如きはこの事態から生ずる當然の動きである、ウエルズ米特使の歐洲旅行によつて作り出された雰圍氣の中においてムツソリニ首相がヒトラー總統と會見したのは兩巨頭が和平工作を策するためであると云ふ者があるがそれは寧ろ荒唐無稽のことと云つて良い、デモクラシー國家群は今日までイタリーを目して戰爭挑發者であると罪を非難して來たが、その舌の根の乾かぬうちにムツソリニ首相に對し平和の使者としての恒久的な仕事を押しつけようとは餘りに虫が良過ぎる、ムツソリニ首相には現在の歐洲戰爭を仲裁せねばならぬ義理合は少しもない、ムツソリニ首相は自己の考へで適當と考へる時に既に二回即ち昨年の八月と九月に平和のため努力しうることの凡べてを行つてゐるのである、然もこれはいづれの國の聽くところともならなかつた、ムツソリニ首相は交戰國が欲しない平和のために歐洲の首都を馳せ廻はるやうなことをする筈がないではないか

一方現在の歐洲戰爭が進展するに從つてわれ等の看過出來ぬ事態が發生しつつある、それはイタリーの地位と利益とに對して某々交戰國から次第に誇張の壓迫が加はりつつあることでこれはわが國にとり極めて重大なことである、われ等はかかる壓迫と脅威に對抗するためにも獨伊同盟を一層強固ならしめる必要を痛感するものである

何等和平提案の提示受けず
米特使聲明

【ローマ十九日發同盟】ウエルズ米特使は十九日午後同特使の使命を繞る各種のデマを一掃するため左の如きステートメントを發表した

余は交戰國並に中立國のいづれの政府からも何等の和平提案の提示を受けた事實のないことを明かにして置きたい余は又これ等の交戰國乃至は中立國政府に對して和平案を提出したこともなく一方又かかる和平案をルーズベルト大統領の下へ持ち歸へると云ふこともしない

戰爭目的は不變
英首相下院で決意表明

【ロンドン十九日發同盟】獨、伊兩巨頭會談を契機に獨、ソの和平攻勢說が再び擡頭しつつあるが、チエンバレン首相は十九日下院において

一部方面では獨、伊兩巨頭會談は新和平攻勢を考慮する會であつたと見てゐるが、右會議に依り如何なる事態が出て來ようとも吾人はこれに對處する用意を持つて居り吾人が聲明を敢てなした戰爭目的を變へるやうなことはない

と英國の戰爭遂行の決意を再び言明した、なほ右首相の演說に對しアトリー勞働黨首、シンクレア自由黨首、ホーアベリシア前陸相等政府反對派の巨頭連も英國の對獨政策强化の必要を力說し政府を鞭撻した

和平案作成說を
獨側も正式否定

【ベルリン十九日發同盟】ブレンネル會談に於いて新なる和平案が獨伊側で作製されたとの報道が一部に行はれてゐるが、ドイツ政府スポークスマンは十九日これを正式に否定し、この種報道は總て英佛側の爲めにする所であるとして大要左の如く強硬決意を表明した

ヒトラー總統は既に昨年十月六日の國會演說に於いて最後の和平提唱を試みたのだが、それが英佛側の拒否する所となつた以上ドイツとしては最後的勝利への戰以外には如何なる解決策をも求めるものではない

一方某地消息通は依然ヒトラー、ムツソリニ兩巨頭會談では歐洲新秩序建設に關する一致協定が討議され、この新秩序に重大關心を有するソ聯を完全に獨伊陣營内のものとする可能性につき意見の交換が行はれたと主張してゐる

特命全權大使の派遣正式に決定

阿部大將と首相けふ會見

【東京十九日發同盟】臨時興亞院會議は十九日午後六時三十分より首相官邸において開催、近く誕生を見る新中央政府に特命全權大使派遣の問題を正式決定して同八時十五分散會した、依つて米内首相は二十日特派大使に内定せる阿部大將と會見し打合せを行ふ豫定であるが、全權大使隨員には陸海軍武官及び興亞院、外務省職員の外特に政治、經濟、財政、產業その他各方面の有力者より成る陣容を組織して全權大使の使命達成に万全を期することになつた

晴れの會場
東亞クラブ

【南京二十日發同盟】中央政治會議の會場東亞クラブは民國二十五年（一九三六年）蔣介石の發案により四十九萬元を投じて造られた歐米風の社交場で國際聯歡社又はインターナショナルクラブと名付けられた當時日支關係は惡化の一途を辿つてゐたので南京在留の邦人はこのクラブに入會はおろか出入さへ禁ぜられてゐたものだ、然るに昭和十二年十二月の南京攻略皇軍の入城とともにこのクラブも僅か一年半たつかたたぬかのうちに昔の姿を捨て維新政府樹立と同時に外交部がこの建物を足場としてスタートし次で昨年四月には新東亞建設に邁進する日支官民の親睦を計る機關として名前も東亞クラブと改め二度び姿を變へ茲に面目を一新したのであつた、抗戰から和平へ、破壊から建設への必然たる時の流れに今や又中央政府を生み出す中央政治會議の議場として晴れの會場となつたが同會議に臨む汪精衞氏以下代表も感無量なものがあらう

賢能の士を網羅

【南京十九日發同盟】新支那建國の立役者中央政治會議議員の出身地、職業、年齡などを見るに先づ出身地別では江蘇七、河北四、浙江、福建、廣東各三、湖南、安徽、察哈爾各二、湖北、山東、貴州、廣西各一の十二省に亘り職業別では軍人六、法律家四、技術家九、外國留學生十六、曾つて國民政府官吏であつたもの二十二にして舊國民政府關係者が多數を占めてゐる點は注目される、更に年齡別で最高は溫宗堯氏の七十四を最高とし最低は丁默邨、林柏生兩氏の四十、平均年齡は四十七となつてゐるが大部分は四十から五十までの働き盛りで年齡の上からも今後の活動に期待が持たれる

政黨反省せずば解散して貰ふ
武藤軍務局長重大言明

【東京十九日發同盟】武藤軍務局長は十九日の衆議院決算分科會で澤地文平氏（政友中島派）が「擧國一致體制が叫ばれてゐる今日動もすれば政黨を無視する傾向あることは遺憾である、これに對する軍部の見解如何」と質したに對し「政黨に非があつて然も何ら反省しない場合には政黨に解散をして貰はねばならぬ」旨の重大言明を行つた

無絃琴

台灣のお隣の比律賓は"獨立"といふ輝かしい希望を前に動搖してゐるが、多いだけにマニラ其他に蠢いて居り又日米間のデリケートな關係も直接間接比島に波及し、現下の日比關係は痛し痒しといふ狀況に在るのであり▲しかし台灣としては一隣の比島であり、これからも親睦に關はねばならぬし交通に貿易に文化の交流に、相當密接な關係を續けて行く必要あり、此意味からも台灣商工會議所の見本市をマニラで開く事が無期延期になつたのは殘念である▲比島に於ける日比關係の底流がどうであらうと、去る二月十一日の皇紀二千六百年の輝く紀元節當日のマニラ風景は、日本國民として知つて置く必要があらう。以下はマニラ特派員から屆けられた通信の一節▲"紀元節當日マニラの總領事官邸で式が擧げられたが、同日朝の有力紙サンデー・トリビユン紙は我が二千六百年を慶祝記念するグラビヤの日本號を發行した外各朝刊紙も揃つて一面トップに大々的に二千六百年の日本の國家的慶事を盛つた東京電報を掲げ、總領事館には日章旗が飄翻と南海の冬空の下、日章旗が飄翻と翻へつてこの日マニラ市は完全にニツポンデーと化し、全在留邦人は聖代に生を受けた歡喜に咽んでゐた▲更に翌十二日夜は吉田總領事夫妻が日本倶樂部に米比高官並に邦人有力者六百餘名を招待、同所初つて以來の豪華なレセプションボールが開かれたが、當夜はセイヤー駐比米國高等弁務官代理としてマクヴエイ海軍少佐、更にケソン大統領はカバナツアンに赴いてゐたが豫定を早めてマニラに急行、同夜十一時オーケストラのヒリツピン國歌に迎へられてマリア・オーロラ孃を同伴來場、吉田總領事に對し祝意を述べると共に深更まで歡を盡した▲當夜は米國アジヤ艦隊司令長官スメーリー少將、オスメニヤ副大統領、アルナン內務長官、サントス司法長官、シーソン國防長官、ヴアルガス大統領府秘書官長、ボコボ文部長官、デレオンマニラ稅關長、アギナルド氏等外國會議員連多數出席、比島官民有力者を網羅し更にイタリー、メキシコ、葵各國領事など何れも夫人、令孃同伴で訪れ、輝く日本の二千六百年を奉祝した"とある。

英空軍、獨を空襲
爆撃目標に達し得ず遁走

【ロンドン十九日發同盟】英空軍省發表——英空軍は十九日夜ドイツ領ジルト群島のホルナム空軍根據地に空襲を敢行、敵に甚大なる損害を與へた、右はドイツ空軍のスカパフロー軍港襲撃に對する報復的空襲と見られる

【ベルリン十九日發同盟】英國空軍爆撃隊は十九日午後八時、九時、九時過ぎの前後三回に亘つてドイツ領ジルト群島に來襲したがドイツ軍地上部隊の防空砲火のため爆擊目標に達し得ず遁走したと言はれる、なほ英國飛行機一機は擊墜された、ドイツ側の損害は家屋一戸が火災を起したに止まつた模樣である

揚子江開放
萬全の用意進む
西尾總司令官言明

【南京十九日發同盟】西尾支那派遣軍總司令官は十九日官邸において英國上海總領事トーマス氏、米國南京領事スタントン氏と會見同席上揚子江開放に關する質問に答へ

揚子江は可及的速かに開放したいと思ふが現在重慶側が上流より機雷を流すので危險が多く今直ちに開放しても效果がないと思ふ、依つてわが方では開放の曉には十分效果あるやう目下準備を進めてゐる

と言明し現地軍當局が揚子江開放に万全の用意を進めてゐることを明かにした

臺灣關係勅令公布

【東京十九日發同盟】十八日左の勅令を公布された

一、熱帶醫學研究所官制中改正の件

一、臺灣總督府[illegible]官制中改正の件

三國志 (159)
（出廬の卷）
吉川英治作・矢野橋村畫

生死一川（四）

丘から射放つ矢は集まつて來る。止まるも死、進むも死だつた。

一難、又一難。死は飽まで曹操を捉へなければ止まないかに見えた。

「この上は、敵の屍を山と積み、曹家の兄弟が最期として、人に笑はれぬ死に方をして見せませう。兄上も、お覺悟ください」

曹洪も、遂に決心した。

そして、兄曹操と共に、駒を捨てるや否、劍をふりかざして、敵の中へ斬りこんだ。

敵は、狼狽いで、

「やあ、曹家と云つたぞ、さては曹操、曹洪の兄弟と見えたり」

「思ひがけない大將首、あれを獲らずにあるべきや」

餓狼が餌を爭ふやうに二人を取りつつんだ。

すると。

彼方の野末から、一隊の旋風を揚げて、これへ馳けて來る十騎ほどの武士があつた。

ゆふべから主君曹操の行方をさがし歩いてゐた夏侯惇、夏侯淵の二將と旗下たちだつた。

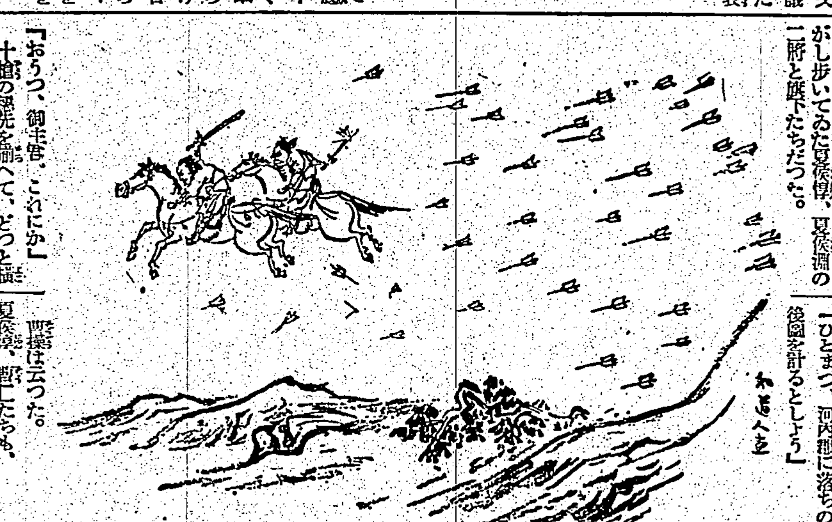

「おうつ、御主君。これにか」

十槍の穂先を揃へて、どつと橫から突き崩して來た。

「いざ、疾く」

と曹兄弟に、駒をすすめ、夏侯惇はまつ先に、

「それつ、落ちろつ」

と氣を揃へて逃げ出した。

矢は急霰のやうに追つたが、徐晃軍は遂に追ひきれなかつた。曹操たちは、一叢の森林を見て、ほつと息をついた。見ると五百ばかりの兵馬がそこにゐる。

「敵か味方か?」

物見させてみると、曹仁、李典、樂進たちであつた。

「おお、君には、御無事でおいで遊ばしたか」

と、樂進、曹仁等は主君のすがたを迎へると、天地を拜して歡び合つた。

戰は、實に慘憺たる敗北だつた。

が、その悲慘の中に、彼等は、最も大きい歡びを見出してゐたのだつた。

曹操は、臣下の狂喜してゐる樣を見て、

「アア我れ誤てり。——かりそめにも、將たる者は死を輕んずべきではない。もしゆふべからの曉の間に、自害してゐたらこの部下たちをどんなに悲しませたらう」

と、痛感した。

「訓へられた。訓へられた」

と、彼は心で繰返した。

敗戰に訓へられた事は大きい。

得がたい體驗であつたと思ふ。

「戰にも、負けてみるがいい。敗れて初めて覺り得るものがある」

負け惜みでなくさう思つた。

一万の兵、餘すところ、わづか五百騎。しかし再起の希望は、決して失はれてゐない。

「ひとまづ、河内郡に落ちのびて後圖を計るとしよう」

曹操は云つた。

夏侯惇、曹仁たちも、

「それがよいでせう」

兵馬に令してそこを發つた。

一年の列伍は淋しく河内へ落ちて行つた。山河は蕭々と敗將の胸へ悲歌を送つた。生れながら氣隨氣儘に育つて、長じても猶、人を人とも思はなかつた曹操も、こんどといふ今度はいたく骨身に徹したものがあるらしかつた。

幾度か、耿々の星を仰ぐたびに、彼はひとり呟いた。

「——君は亂世の奸雄だと、曾つて予言者がおれに云つた。おれは滿足して起つた。よろしい、天よ百難をわれに與へよ。奸雄たらずとも、必ず天下の一雄にはなつてみせる」

滋養 油肝鐵

病氣を知らぬ身體!

それには肝油のビタミン、造血のもと鐵分をエコロイド狀とした 而もコーヒーシロップのやうに樂々と飲める 滋肝劑「鐵肝油」を服用しませう。

發賣元 東京深川佐賀町 株式會社 工藤商店
臺灣總代理店 臺北市本町三丁目 東和藥房

再發して三年の腎臟病を治した私の全快體驗談
埼玉縣 大島〇八氏談

私は二十五歲の時腎臟病を患ひましたが手當の效があつて一月位で治りましたその後十五年の間何んともなかつたのが三年程前から又腎臟を發し治療につとめましたが今度は仲々治らないので困りました私のはむくまない腎臟病ですが小便を檢査して貰ふと濁つてゐて相當蛋白があるので病氣はかなり惡いとは思ひましたが大した苦痛がないのでそれ程心配もしないで普通に生活をしてゐたら段々と永引いて居りました所昨年の秋頃から夜分寢てから三度位小便に起る樣になり睡眠で困つてゐますと今度は目の具合が惡くなりカスム樣なこともあり、又は時々頭の後部が痛むので少し變だと思ひ、見て頂きましたところ腎臟から變化した慢性の腎臟病とのことで、若し油斷でもしてゐると尿毒症を起して一命を取られる危險があるから充分な注意が肝要であると申されましたので驚いてあれやこれやと色々の藥を服みましたが病氣が慢性の爲か少しも効目が見えないので困つたことだと心配しながら何かキツト良い藥はないかと新聞を見て探してゐた處フト目に付いたのは東京の豐山院事務所から分けて下さる家傳名藥で、これは腎臟の惡い方と膀胱の惡い方なら殊に慢性でもキツト効能が良く現はれると云はれ、之迄にも腎病者が澤山救はれたと申される處に希望を持つ記事が出てゐましたので何はさて置き早速一月分實費で一圓八十錢といふのを取寄せて服用して見ました處、最初の一日二日は別に變りもありませんでしたが三日目の朝、小便の出具合が今迄とは一寸變り非常に氣持良く多量に出ましたら其あとトテモ身體が輕い氣分になり、これに光明を得た私は一生懸命に服用してゐました處お蔭樣で一月後にはあれ程心配した慢性の腎臟病から全く救はれ蛋白もスツカリなくなり、夜分小便にも起きなくなり、後頭部の痛みも、目のカスムのも全く治つてしまひました。其後同病者へ敎へて上げますが皆經過が良好と申されます。此家傳藥の詳細は最後にあります

膀胱の惡い 血尿が 止つて安心
茨城縣 菊地良〇氏談

私は本年の正月頃から小便の時に痛んだりシミたりしましたが其後段々放尿痛が酷しくなり、尿を見たら相當の濁尿で時々血尿まで出るのでビツクリして治療に手を盡しましたがトテモ頑固には治りそうにもないので全く悲觀をしてゐましたが新聞で一寸見た豐山院事務所の家傳藥を試めしに少し服んで見た處これが意外にも良く効いて服藥後メキメキ快方に向ひ半月後には小便も氣持良く樂に出る樣になり、一番心配した血尿も完全に止り、濁尿もスツカリ澄尿になりお蔭でヤツと全快出來ました。此家傳藥の詳細は最後にあります

腎臟が惡くて 直ぐ腫んだ私が スツカリ丈夫になりました
千葉縣 松本〇子樣談

私は五年前の冬の頃から腎臟病が起りまして顏や身體が相當にムクミ息苦しくてたまりませんでしたそれから後がどうもハツキリとしませんで少し用事を澤山した時やお洗濯をしたあと等にはキツト顏がムクミまして、小用の出も惡く氣分が惡くて困りました。又尿が濁るので心配になり檢尿をして頂きました處大變に蛋白がありまして全く困りました。主人や子供の面倒を見る筈の私が反つて御世話をして頂くことが多いので本當に心苦しく思つてをりました。或日新聞を見てゐましたら腎臟病に大變良く効く家傳藥の推奬記事がありました。それは東京の豐山院事務所に傳はる名藥でお金儲けではなく實費で分けて下さるとのことですから早速一月分を取寄せて服み始めました處二日目の朝トテモ氣持良く澤山の小用が出ましたらそれから日増しにムクミがなくなり、蛋白も出なくなり、一月分を服み終る頃には全く健康體になり、お洗濯や用事を澤山しましても少しもむくまなくなり、スツカリ元氣が出て丈夫になりましたのでこんな嬉しいことは御座いません。これも全く豐山院事務所の家傳名藥のお蔭で助けられましたものと深く感謝を致してをります其後同病者へ何人も敎へて上げ皆御快方なされて御禮を申されます此家傳藥の詳細は最後にあります

膀胱カタルの放尿の痛みが
友人から聞いた家傳藥のお蔭で 全く治り安心しました
神奈川縣 橋詰〇次氏談

私は以前から小便するのに時々いやな感じのすることがあり氣に思つて困りました處昨年暮のひどい寒さの頃から膀胱カタルを引起し小便がトテモ近くなり放尿の時に何んとも云はれぬ痛みを伴ふのでビツクリして治療に全力を注ぎ良い藥を隨分服みましたが一向に効目が現れず引續き苦痛を感じつゝ不愉快な日を送つてゐましたが、このまゝでは實際困るので何んとかして治したいと思つてゐた時に丁度友人が遊びに來たので病氣のことを話すと、膀胱が惡いのなら東京の豐山院事務所で出してゐる家傳の名藥が一番良く効くと思ふからだまされた積りで一度試して見給へと云ふので早速註文して服用して見ました處なるほど名藥と云はれる丈のことがあつて二日目頃から放尿の痛みが急に樂になり服藥すること一ケ月位でスツカリ、治つてしまひ、小便も濁らず間を於いて大變氣持良く出る樣になつたのでヤツト安心しました。此家傳藥の詳細は最後にあります

尿がモレたが 治つて喜ぶ
山形縣 中村〇次氏談

私は永いこと膀胱で惱まされた揚句一番始末に困つたのは小便のモレることで、便所へ行くまでに間に合はなくてモラしてしまつたり又は無意識の中にモレてゐたりして全く泣く程往生してしまひました此儘だつたら一體どうしようかと落膽しましたが人から聞いた東京で有名な家傳の名藥を服みましてから、ぐん／＼目に見えて快方に向ひ小便の締りが日増しに良く付いて半月後にはあれ程心配した尿のモレることがなくなり大變氣持良く小便が出來る樣になりました この時ばかりはなるほど廣い世間には既病者を助ける貴い名藥があるものだと感心させられました。此家傳藥の詳細は最後にあります

膀胱カタルと腎臟病の名藥
豐山院事務所の家傳の秘劑

腎臟や膀胱が惡くて蛋白や濁尿や血尿の爲に尿が濁つたり、小便がよく出なかつたり、痛んだり、シミたり、モレたり、又は少し無理をすると出たくなつたり、ムクンだり、頭痛や息切れがしたり、目がカスンだりして困る方なら永年の慢性でも必ず良く効能が現はれこれ迄に腎病者が澤山救はれた有難い家傳名藥が當所にあります。此名藥は内服藥で尿病の病根を治して蛋白や細菌を排出してしまふから尿の濁りが日增しに取れて蛋白も血尿も細菌も出なくなり、痛みもシミルのも尿のモレルのも治り、放尿も普通で氣持良く出る樣になり、ムクミもとれ、引いて頭痛、息苦、息切れ、目のカスムの等も目に見えて治つて意外に早く御全快なさるので驚かれます。腎臟でも膀胱でも惡い方は油斷してゐると尿中の毒物が放出されずに體内に停滯して遂には尿毒症を起して一命を取られますから病氣に氣が付いてゐたら、なるべく早く御手當をしなくてはいけません 說明書類は御申越次第御送呈申上ます。又御藥希望者へは實費で差上ます。一月分一圓八十錢、二月分三圓十錢、送料各四十錢、代金引替でも御送り申上げます。

東京市本郷區森川町百十三 豐山院事務所
振替東京七五二四八番

賜物を納める香箱
靖國神社參拜の遺兒へ贈る

【東京二十日發同盟】皇后陛下には傷病軍人、戰歿者遺族、出征軍人家族の上にありがたき御心を注がせ給ひ數々御仁慈を垂れさせ給ふ事は申すも畏き極みであるが、この度來る二十六日全國より靖國神社に參拜する殉職五、六年の戰歿者遺兒約三千二百九十名に對し、思召しを以て、前年同樣賜物の御沙汰あるやに漏れ承はる、厚生省では軍事保護院及び軍人援護會と打合せの上、二十六日午前厳かに傳達式を擧行すべく準備を進めて居り、この光榮に浴する遺兒等に對し軍事保護院ではこれ等參拜遺兒に對しありがたき御下賜品を納め入れ生涯の記念とする爲め木製香箱を贈呈することになつたが、これは長さ約六寸、幅三寸五分、深さ二寸五分位のもので、蓋の内側には明治天皇の御製

靖國のやしろにいつくかがみこそやまと心のひかりなりけれ

を三輪御歌所長が謹書することになつてゐる

支那事變臺灣從軍記念會の本部と臺北州支部發會式
けふ市公會堂で盛大に擧ぐ

支那事變臺灣從軍記念會本部並に台北州支部發會式は二十日午前十時から台北市公會堂にて小林總督、牛島軍司令官、馬公要港部司令官代理酒井海軍武官、二見長官代理以下各部局長、木原台北市尹、河村本社長を初め來賓多數臨席の下に盛大に擧行された、この日從軍記念會側から本部長山縣內務局長、台北州支部長廣谷內務部長、台北市分會長田中助役以下本部、支部、分會各役員及び台北州支部台北市分會員

全員と 全島各州代表が出席し大會場を埋め盡した、定刻一同參集するや本部理事高橋防空課長の開會の辭に始まり宮城遙拜、國歌合唱に次で皇軍武運長久祈願と戰歿將士慰靈のため黙禱を捧げた後廣谷台北州支部長、山縣本部長の式辭、會員代表の力強い宣誓、小林總督の告辭、牛島軍司令官、馬公要港部司令官（酒井海軍武官代讀）來賓代表河村本社長の各祝辭、各方面より寄せられた

祝電の 披露などあつて牛島軍司令官の發聲に依り從軍記念會の萬歳を三唱し同十時五十分閉式したそれより大食堂にて祝宴が催され、先づ山縣本部長の挨拶あつて開宴、一同赤飯に陣中料理を齧りつつ砲煙彈雨の中で活躍したあの日、あの時の手柄話や思ひ出話に花を咲かせ、最後に酒井馬公要港部司令官代理の發聲で萬歳を三唱し正午過ぎ

和やか な裡に祝宴を終つた、尚本部、支部發會式に先立ち午前九時から同所にて台北市分會發會式が擧行されたが田中分會長の挨拶、理事高松兵事課長の諸注意があつて滯りなく閉式した

式辭

本日茲に支那事變臺灣從軍記念會本部の發會式を擧行するに當りまして總督閣下、軍司令官閣下を始め多數來賓各位の御臨席を辱ふ致しましたる事は本會の深く光榮とする所であります

顧みまするに、聖戰正に二年有半、愈々新支那中央政權の誕生も目睫に迫り、東亞新秩序建設の偉業其の緒に就かんとするに至りました事は、之偏へに御稜威に依る所でありまするが、亦以て我忠勇なる皇軍將兵の力戰奮鬪の賜でありまして、國民の齊しく感謝する所であります

顧みて改隷既に四十有餘年を經たる我臺灣は皇化漸く普く人文日に月に新なるに拘らず、戰時事變に際して未だ曾て皇軍の帥に從ふ恩典に浴する機會を與へられなかつたのでありまするが、偶々今次事變勃發するや選ばれて我皇軍將兵の間に伍して第一線に起つ者多數に上り、或は軍夫として彈藥糧食の輸送に從ひ或は通譯、農業義勇團員として重要なる任務を帶び、眞に皇國民として盡忠報國の誠を效す千載一遇の好機を與へられたのであります

而して從軍する者各々其の分に應じて任務を完ふし多數負傷者を出し名譽の戰死傷を遂げ君國に殉ずる者を出しましたる事は國民の齊しく感謝に堪へない所であります

今回此の光輝ある從軍の名譽を荷ひて歸還したる者一同の意を圖り益々親睦と感謝を捧げとして從軍者相互に人格の修養に努め、永へに其の名譽を堅持し愈々皇運扶翼の實を擧げて、皇恩の萬分の一に酬ゆる爲め新に全島を打つて一丸とする支那事變臺灣從軍記念會を結成し本部を總督府に、支部を州廳に、分會を郡市に設置することになつたのであります

今後本會が健全なる歩みを續けることは固より會員相互の自覺、協力に俟つべきものと信ずるのでありまするが、本會結成の趣旨其の所期の成果を收め得ると否とは御賛同を仰ぎ八方の御支援を賜ふ事を得まするならば吾々の幸之に過ぐるものはないのであります

最後に會員諸君に對して一言申述べたいと存じまする事は、本部は今後一貫せる指導精神の下に圓滑なる連絡と統制ある活動を圖る事に努力を致して行きたいと存じますが、希くは會員諸君益々自ら自戒して榮譽ある體面を保持し眞に皇國民たる自覺を堅くし本會結成の實を擧げられんことを切望して止みません

以上本會結成の趣旨並に希望の一端を申述べまして式辭と致します

昭和十五年三月二十日
支那事變臺灣從軍記念會
本部長　山縣　三郎

宣誓

我等聖代に生を享け千載一遇の好機を得て皇軍に從ひ聖戰に參じ幸に歸還するの光榮に浴し得たるは一に大御稜威の然らしむる所なりと雖亦皇軍將士の絶大なる庇護と銃後各位の熱誠なる後援の賜にして洵に感激に堪へざるなり

茲に支那事變臺灣從軍記念會本部發會式に當り神明に誓ひて愈々上下協力奉公の誠を致し以て皇軍と共に率先微力を捧げ以て皇運を萬世に扶翼し奉らむことを期す

右宣誓ス

昭和十五年三月二十日
支那事變臺灣從軍記念會會員代表

告辭

本日茲に支那事變臺灣從軍記念會本部並に臺北州支部發會式を擧行せらるるに際り所懐の一端を述ぶることを得るは余の特に欣快とする所なり

今次支那事變勃發するや諸士は選ばれて陸海の軍務に從ひ能く困苦缺乏に堪へ概ね其の任務を果したるは洵に慶賀に堪へざる所なり、今や州支部の發會式を擧行するに至りたるは洵に慶賀に堪へざるもの（…）と云ふべく形容の難き貢獻に堪へざるなり、蓋し本會の企圖する所は實に皇軍の旺盛なる士氣と忠烈なる行爲に親炙せる會員が常に往事を想起し內に省みて堅く外に勤勉を勵み誠を國家奉公に致さんとするものにして之を時局に鑑み其の意義洵に重大なるものあればなり

惟ふに今や我國は皇紀二千六百年の盛代を迎へて國運益々隆昌に趨き今次聖戰の目的たる東亞新秩序建設の大業亦着々として進みたりと雖も其の完遂を見るは前途尚ほ遼遠なるのみならず歐洲大戰勃發に伴ひ國際情勢も亦微妙にして民心の緊張、國力の增強を要する今日より急なるはなし、此の秋に方り島內從軍者を以て支那事變臺灣從軍記念會を結成し本日茲に本部並に臺北州支部の發會式を擧行するに至りたるは洵に時宜を得たるもの、希くは諸士須らく本會の目的を牢記し堅忍持久不撓不屈の精神を以て國家總力戰に臨み從軍の榮譽を永遠に保持せんことを一言以て告辭となす

昭和十五年三月二十日
臺灣總督海軍大將正三位勳一等功五級　小林躋造

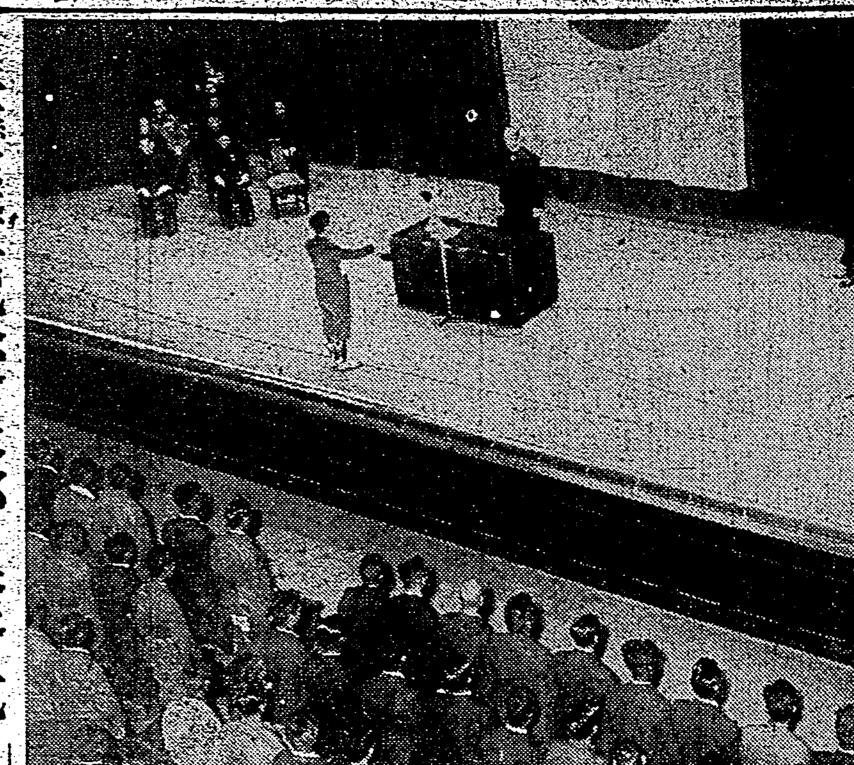

臺灣從軍記念會本部の發會式

從軍戰歿者のため 嚴肅な慰靈祭を執行

今次聖戰勃發するや、軍通譯、軍夫、船夫または軍屬夫として召され勇躍從軍し赫々たる武勳を建てて名譽の戰死を遂げた從軍戰歿者慰靈祭は支那事變台灣從軍記念會本部並に台北州支部發會式の意義深き廿日午後零時半から台北市公會堂に於て嚴肅の中にも盛大に執行された、會場の前中央に

祭壇を 設け、修祓降神の儀、獻饌、臺灣神社松崎禰宜の祝詞奏上に次で山縣本部長、來賓代表牧大佐、會員代表高雄小牧應佐官の順で玉串を奉奠して拜禮、撤饌、昇神等諸儀が行はれた後午後一時半より台灣神社參拜の爲山縣本部長以下役員、會員は隊伍を整へ"支那事變台灣從軍記念會"の大幟を先頭に音樂隊に合はせ公會堂を進發步武堂々と本町前、榮町、本町通へと市中

行進を なし、沿道の民衆に溌然と輝く會員達に吾等は名譽の從軍者たとの矜持高く鋪道を踏みしめる是善々皇國の爲に奉公の誠を致さんとの固き決意の程うかはれて嬉しい限りである、かくて驛前を一路ぐらに行進、州廳前を左折、台灣神社に到着整列の上修祓、山縣本部長玉串奉奠をなし一同列拜し、ここに發會式の全行事を終了して解散した

從軍戰歿者の慰靈祭（公會堂にて）

臺北帝大で卒業式 來る二十三日

臺北帝大では二十三日午前十時から小林總督臨場の下に附屬圖書館に於て本年度卒業證書授與式を擧行する

臺北市の鄕軍分會
新に城東、東南兩分會を新設

鄕軍台北市聯合分會ではここ數年間における島都の市勢の膨脹に伴ひ、鄕軍會員の數が頓に增加し、殊に樺山、東門方面と錦、龍泉、大安方面の著しき發展に依り現在樺山東門方面を區域に含む城內分會および錦、龍泉、大安方面を區域に包括する城南分會は分會として鄕軍をあまりにも多數擁する事となり、統制上幾多の不便があるので先般來現在の城內分會より樺山、東門、文化第一、二、三班を分離して新たに城東分會を設立しまた城南分會より錦第一、二、三班、龍泉第一、二班を分離し東南分會を設立すべく準備中のところ、城內分會は二十二日午後五時より旭小學校に總會を招集し城東分會設立を決議しまた城南分會では同日午後八時より幸小學校に總會を招集して東南分會新設を決定する事となつた、因みに台北市の鄕軍分會は從來城內、城西、城南、城北、松山の五分會だけであつたが城東、東南兩分會の新設に依り鄕軍分會が七つとなるわけである

成淵學校の卒業式

私立成淵學校の第三十二回卒業證書授與式は二十三日午後七時より同校講堂に於て擧行される

滿洲航空の隼號墜落
乘員六名即死

【奉天二十日發同盟】北京發奉天

司法官の異動發令
鍬澤臺南地方法院長は勇退

台南地方法院長鍬澤第二郎氏は豫てから後進に途を拓く爲勇退を申出で居たが二十日附で高等法院上告部判官に轉じ、同時に退職右に伴ひ地方法院長以下判官檢察官の異動は左の通り發令された、尚今回の大異動により新任の定員が一人あいたが、近く地方法院長、同檢察官長級より銓衡の筈

補高等法院上告部判官 一級俸下賜 同（高等法院兼臺北地方法院）小松 辰郎
補臺北地方法院合議部長 法院判官（臺南地方法院長）鍬澤第二郎
法院判官（高等法院判官）鍬澤第二郎 退職を命ず
同（臺中地方法院長）緒方 清雄
補臺南地方法院長 同（高等法院檢察官部長）犬飼吉備雄
補臺中地方法院長 同（臺北地方法院兼高等法院）上田 幸治
補高等法院覆審部部長 （臺南地方法院）波多野行蔵
補臺北地方法院合議部部長兼單獨部判官、高等法院覆審部判官 同（臺中地方法院）二反田眞一
補臺南地方法院合議部長兼單獨部判官 同（臺南地方法院嘉義支部）小田村元彦
補臺中地方法院合議部部長兼單獨部判官 法院判官（高等法院）吉里 直喜
補臺南地方法院嘉義支部合議部部長兼單獨部判官 同（臺北地方法院）小野寺二郎
補高等法院覆審部判官 同（新竹地方法院）小山内 滋
補臺北地方法院合議部判官兼單獨部判官 同（臺北地方法院）米光 岳
補新竹地方法院合議部判官兼單獨部判官 同（臺中地方法院）福田 富雄
補臺北地方法院合議部判官兼單獨部判官 同（臺北地方法院花蓮港支部）石井 稔一
補高等法院覆審部判官 同（臺北地方法院）小川 徹
補臺北地方法院花蓮港支部判官兼單獨部判官兼合議部判官 臺北地方法院合議部部長 和田 一郎
臺中地方法院合議部判官 瀧澤 正
退官を命ず（各通）法院檢察官（臺北地方法院花蓮港支部）坂元 義文
補臺北地方法院檢察官 同（臺中地方法院）岩切 辰雄
補臺北地方法院花蓮港支部檢察官 同（臺中地方法院）富田 正美
同（臺南地方法院高雄支部）佐原 辰男
補臺中地方法院檢察官 同檢察官（臺南地方法院）松山 虎雄
補臺南地方法院高雄支部檢察官

府廳舍食堂でも節米實施

府廳舍內の食堂にては會計課の示唆に基き、節米の爲めに每週水曜日を節米デー、土曜日を米なしデーとして今週より實行を開始した

臺灣國立公園畫集展

國立公園委員として先般來台した岩田秀雄畫伯は督府土木課依賴の台灣國立公園畫集の作成に專心努管を揮つてゐたが最近完成したので同畫集の原畫其他の作品二十八點並に印刷畫集を持つて二十六日神戶出發の香取丸で再び來台することになつたが同畫集の紹介展が督府內務局の後援で來る四月六、七日の兩日台北鐵道ホテル樓上で催される同展は中南部に於ても開催される豫定

來月下旬に臺陽展
本年で六回目

本島畫壇の中堅作家を網羅する台陽展は皇紀二千六百年を記念として今年の第六回展は台北市役所の下に市公會堂で來る四月二十七日より三十日まで大々的に開催されることになつた、一般出品者は四月二十一日午前九時より午後六時まで京町二丁目學校美術社宛出品目錄を添へ搬入されたしと、又地方出品者は二十日までに同所へ送付されたしと詳細は台陽展事務所台北市日新町二ノ一五六楊佐三郎宛問合せを乞ふと

不良車夫撲滅に賃金表示

不良人力車夫の撲滅に乘り出した南署では先づ根本對策として一般に規定賃金の周知を圖るべく此程來色々と妙案を練つてゐるが、結局車輪の泥除けに賃銀表を貼り付けることに大體決定し、之なら車上からでも規定料金を知ることが出來るのでまづ〳〵不當賃金を強要する樣なこともあるまいと見てゐる、之と共に同署では現在の賃金規定が可成り古いものであるため最近の物價騰貴を幾分考慮して現在の基本料金九錢を五丁迄十錢として後は從來通り一丁每に一錢增と改正の意向を有つてゐる、尚同署では車の不良車夫一掃檢査の狀況に鑑み十九日宮明町の派出所に於て午前、午後二回に亘り人力車夫約千名を集め不當賃金の請求を嚴重戒める處があつた

今夜の放送

△六・〇〇子供の時間お話『日本では今石油が大切です』黑川眞武△六・二五趣味講演『春の星座』宮川一雄△六・四五

臺北臨床座談會の講演會 臺北臨床座談會では歐米留學より新歸朝の曾田博士を迎へて廿三日午後八時より市內興亞寶館に於て豫防醫學に關する講演會を開催する

業ニュース△七・〇〇子供の時間 兒童劇『皇國の子供達』A.K子供サークル△七・三〇國民歌謡『母の背は』木下保他△七・四〇放送門答『慰安の部』小野賢一郎他△八・二〇連續ラヂオ小說『彼岸過迄』森立のほる、丸山定夫他△九・〇〇滿洲開發リポート（錄音）『森林滿洲』△九・一〇文化演藝『まつち』松竹大船撮影所△九・四一講演『支那鐵道の現況將來』

定期航空

行定期航空被仰號は十九日午前十時河北省北部平谷北方十三粁の地點において墜落青木操縱士、村尾機關士外乘組員四名即死した旨滿航本社に入電があつた

△內臺定期航空（上便）そよ風號は二十日午前七時二十分臺北發乘客は金子昇二（會社員）岩田富七（繪畫商）下地たま枝、池三氏

あすの天氣

臺北地方 今晚東の疾風曇 明日東の微風一時晴
北部地方 北東の疾風曇
東部地方 北の和風曇一時雨
西部地方 北の和風曇後晴
南部地方 北の和風曇後晴
澎湖地方 北の疾風曇一時雨

今晚の映畫

◆タイゲキ 后七時上映 1週日バ社ニュース 午後七時〇〇分 2春の旋風 七時三十分 3汚れた顏の天使（後篇） 八時五分 4ジャングルの戀 八時四十分
◆新世界館 后七時上映 1協 音 午後七時〇〇分 2荒木又衛門（後篇） 八時二十分 3パテー・ニュース 九時〇分 4宵祭り千兩嫁 九時二十分
◆第二世界館 后七時上映 1パテー・ニュース 午後七時〇〇分 2春 王 祇園會 七時十分 3幽 靈 花 嫁 八時十分 4彼女は何を覺へたか 八時五十分
◆大世界館 后七時上映 1週日パテーニュース 午後七時〇〇分 2風 雲 歌 合 戰 七時十分 3ターザンの猛襲（後篇） 八時二十分 4三 味 線 武 士 八時五十分
◆芳乃館 后七時上映 1週日ニュース・漫畫 午後七時〇〇分 2天野屋利兵衛 七時二十分 3大每ニュース 八時三十分 4男 は 度 胸 八時四十分
◆國際館 后七時上映 1春 の 呼 び 聲 午後七時〇〇分 2ニ ュ ー ス 七時十分 3光 と 影 七時三十分 4同 后 篇 八時四十分

難病者に急告
御傳元・御臨床家元北京先生
家傳のお灸
皆樣懇望により 更に卅一日迄日延

適應症 肺病、肋膜、喘息、中風、淋病、梅毒、睾丸、胃腸病、痔、リウマチス、神經痛、ぜんそく、婦人病、腰病、子宮を得たい方……
御病氣の方は此の好機を逸せず診療を受けられ御健康に導れん事を切望し御奬めいたします
推薦者【いろは順】 井田憲次郎 陳振能 張淸港 中辻喜次郎 郡松一造 桑田剛助 安田勝治 木村泰治 許丙 許智貴 三巻俊夫 重田榮治
於臺北市公會堂

電器機具 電氣工事請負 臺北市
時計眼鏡 和田はメガネ專門 臺北本町
メガネ專門日光堂 臺北市表町
金融 債券 電話商品券の三成社
洋服 婦人服地春夏新柄揃
藥種商 肺炎特效藥 梅肉X丸 淋病は板野淋藥で治る
樂器 はぶ草 ヒアノオルガン修繕 樂器洋樂レコード 蓄音器
紙文房具 萬年筆は文化堂
雜件 慰問品 ランドセル村井 晴雨傘 村井 旅行鞄 村井 新古日本刀賣買

店舗の改造 買い良い能率的な 新しい喫茶店とレストラン 設計・施工
地方出張・現場設計 常盤土地住宅會社
臺日案內 料金
書籍 古本買入！野田書房
世界大掛圖
臺灣新書式全集
醫院 法學 時報社
性病科 永吉醫院
X光線 小林醫院
寫眞 カメラ中古品高價買入
內地土產 タンカンと木瓜 矢野商店

四百有余の医学博士諸先生の御推奬賜はる 大病医院が採用の病人用食餌 カユ重湯 牛乳パン 玉子以上 テルミ

春蒔草花種々 臺北市榮町
冷藏庫製作修繕 八木
タイプ印書 西門町
神棚佛壇佛具一式 松原佛具店
割烹 梅屋敷
御料理 竹の家
割烹 元梅本 新喜樂
割烹 日本亭
割烹 菊水（元梅の家跡）
蒲燒 天ぷら よせ鍋 御料理 中惣
御料理 紀州庵
蒲燒 天ぷら よせ鍋 鯛ちり 江戶長
男女社員 第一徵兵

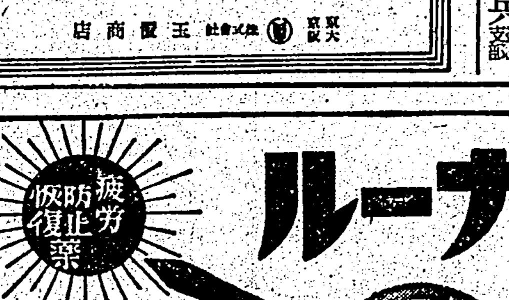

治淋特效
イヤ！
從來のそれとは違ふ！
淋疾治療の革命！
遂にノーベル賞獲得
NH2SO2 は治淋特效劑チーユーサイドの有效成分二個の中の一個であるが、その發見者ドマツク博士は最近のノーベル醫學賞受賞者として推薦決定されたそうである。
チーユーサイドの效力が卓越なのは其の純度の高いのも其の理由の一つではあるが、更に重大な理由はNH2SO2をXとすれば外にもう一つの成分Yを含有してゐることで、此の點は他の類似劑と全然異る所である。
即ちXであるNH2SO2は體內に於て白血球を增殖して喰菌作用を促進し、他の一個の成分YとXとの協同作用に基く一種特異の分解物は大いに溶菌・殺菌の二大作用を發揮するが故に、如何に猛烈な急性又は慢性の淋疾でも早い時は二三日で、晚くても一週間以外でキレイに治す許りでなく膀胱炎・腎盂炎・下疳及び其の他の化膿性疾患に一樣に卓效を奏する。
新治淋內服特效劑
包裝 ×24錠
チーユーサイド
G-U-CIDE
發賣元 株式會社 柳韓洋行 京城府西大門町二丁目
大連・米國臨府・天津・臺北
（各地著名藥房販賣）

婦人と家庭

共同炊事を實施せよ

金子しげり

母子寮といへば、母子保護法とか軍事扶助法などで生活を扶助されてゐる母子の住んでゐる施設であるが、この頃からいふところに面白い一つの現象が起つてゐる。

母子寮は集團生活であるから、生活の協同化された部面は相當あるわけだが、炊事の問題になると案外共同炊事制のところが少くて各自炊事が多かつた。はたからみると四疊ほどの生活に一々少さい台所を設け、かまどを据ゑゆかない七輪程度でめいめいが個別的に炊事をしてゐるすがたは、ひどく個個孤立したものに見え、どうしても一つ釜の飯をたべるといふ協同精神にまでたかめてゆけないものかとさびしく思はれるのだつたが、母が一日の勤勞でえた糧を、母みづからの手で調理して與へるところに子供へ大の精神的な影響を與へ、かつは母の心にもふかい喜びと生活に對する緊張力をたえずわきたたせることになるといつて、個別炊事が案外に多く採用せられてゐたのである。

ところが最近の物資不足と物價騰貴は遂に共同炊事に軍配をあげるに到つたのである。母子保護法の扶助は昨年の十月からいくらか増額となつたが、それでも大都市で一日一人四十錢、一世帶一月六十錢が最高であるのに對し、食生活費は現在の物價で最低を保持するに最低標準カロリーを攝ると、大體一人一日二十六錢位かかる。さし引四錢の殘りが食生活以外の一切生活費に充當する割合になるのである。

所で共同炊事をやつてゐるところでは材料の購入なり、人間の手間なりが合理化されるため、一日一人二十七八錢で同じ榮養食がたべられる。協同の利益は如實に示されたのである。そこでいままで共同炊事について不平をいつてゐた母親たちは、これでなければ暮せまいといつてこれをまもる氣持が出て來て、その勢ひが生活の他の部分までも次第に波及してゆきさうだといふのである。

共同炊事をやつてゐないまでも母子寮の大部分では米、味噌、薪炭の如き生活物資は共同購入をやつてゐるが、これが又かうした施設にゐない母子たちよりはるかに多くの利益と保護を此處の母子たちに與へてゐる。

さて固よりこれは一つの例にはすぎないがこの事實からうける示唆は、戰時生活の實行においては協同部面をできるだけふやすことが、生活費の切下げに最も捷徑ではないかといふことである。

母子寮の中には母親たちに會計係をもたせ現實のたて方を敎へて聊かに指導してゐるところもあるが、貯蓄などもかうすれば目にみえて増す。大戰の家庭にもかういふ生活指導が徹底すれば戰時生活はもつともつと徹底してくる。精動が、國民總動員運動として改組されるといふが、新機構の中にはかういふ問題までふくむ企畫なり、實踐が考へられるのでなければ總動員運動の底力は出てこないのではないだらうか。

硝子の自動車

丘を越えて
樂しい春の
ドライブに
ゆくは硝子の自動車
空も地も
一目千里の春景色

帽子の寸法

帽子の寸法は次のやうですから子供などのものは當人を連れてゆかなくても家で寸法をはかつてその寸法によつて帽子の大きさを選ぶとよいと思ひます

6 1/2	一尺七寸三分
6 5/8	一尺七寸六分
6 3/4	一尺八寸
6 7/8	一尺八寸三分
7	一尺八寸七分
7 1/8	一尺九寸
7 1/4	一尺九寸三分
7 3/8	一尺九寸七分
7 1/2	二尺

健康教育を行へ

體位向上の根幹となる（下）

それでは健康教育は實際にはどんな事をすればいいかと申しますと大體次の諸點があげられます

まづ、最初にしたいのは、授乳の時間の正確を守ることです、生れたては二時間おき二時間半位經てば三時間おき、四五ヶ月以後は四時間おき、多少のちがひはあつても凡その標準としてこの授乳時間を守りたいと思ひます

襁褓を清潔に　いふまでもない事ですが、不潔な襁褓は安眠を妨げ、お腹やお尻を冷し夜尿の素因をつくり又性教育上悪い影響を及ぼすともいはれてゐます

薄着の習慣　厚着をさせて汗を出させそれを氣付かないで風にあてたりする愚は始終見てゐます、薄着にして下着だけでも毎日取替へること

入浴習慣　睡眠の習慣も正しくいたしませう

日光にあてる事　天氣のよい日には必ず外へつれ出します

體重を計ること　全國の子供の平均體重と照し合せて始終その増減に注意して頂きます

離乳を上手にすること　これは健康教育中の最も重要なもので、生涯の健康を損ふも増強するもかかつてこの二三ヶ月間の注意如何にあるといふも過言ではないので、しかもこの責任は全部母親の方にあり子供は全然なされる儘になつてゐるのですから、全力を傾けて間違ひないやうにしたいと思ひます

咀嚼の習慣　離乳から形ある食物に移ると並行して敎へます

齒磨きと含嗽の習慣　三歳頃からはじめれば五、六歳になれば含嗽を水の用意をし、ブラシとコップ敷揃へてやれば自分で出來ます

手を洗ふ習慣　離乳の頃から食事の前には手を洗ふやう習慣をつけます

この頃から、一方には積極的鍛錬と一方には病氣に備へる工夫とがいります

乾布摩擦、深呼吸　朝目がさめてまだ床の中にゐる間に乾布摩擦をします、深呼吸はいつといふ事なくすすめます

汗を出すこと　相撲でも、體操です、畑仕事、駆けつこ何でもいいから一日一回は體中汗になるほどの活動をさせます、汗を澤山に出せば疲勞素は排出されてしまふので皮膚は生々として血色を保ち體を拭いて下着をかへた後の爽快さは心持を朗かにしますし、體力も増してゆきます、但し汗を出した後では體を拭ひ下着をかへさせる事が大切です

その他、消極的方面としては、藥をいやがらぬ習慣をつけることも大切です、藥を飲むこと、注射を恐れないやうにすることはふだんから躾ておくとよいと思ひます

それから、かういふ習慣についてこれが正しいといふ知識を與へてゆけることも必要です、これは生理衛生の簡單な知識を與へればよいので尋常三、四年位からはじめてよいと思ひます

赤ちゃんにヴィタミンCを

苺の藥效をたづねて

最も大衆的なヴイタミンCの給源とされてゐる例の蜜柑もそろそろ姿を消してゆきます。やがてこれからはトマトや夏蜜柑が市場に出て來るのでさほど不自由は感じませんが、それまでの間、何か他にいいものはないかと申しますと幸ひこれから苺が出盛るので、暫らくこれを利用しませう。

××

苺には蜜柑の倍以上のヴイタミンCが含まれてゐます。ただお値段が少し高いのは難点ですが、乳幼児へ與へる場合、藥と思へば我慢もできませう。御承知のやうにヴイタミンCは大人にも勿論必要ですが、乳幼児には殊に必要で、發育を助けいろいろな病氣に對する抵抗力を高め、血液を凝固させる性質があるので怪我をしても多量に出血することを防いでくれますし、また何より大切な人間の呼吸作用を円滑にする……等々の卓越した効果があります。全く乳幼児の發育にヴイタミンCは無くてはならぬものともいへます。

苺汁作り方　苺には粒があるので一般に小さい子供には消化が悪いと恐れられてゐますが、よく洗ひ、薄く削つて周圍の粒を除いた苺を、一度熱湯で消毒したガーゼに二、三粒で搾れば、結構な苺汁が得られます（この際搾め手を清潔にしておくこと）これなら赤ちやんにだつて決して不消化は來しません。大きい苺なら一箇、小さいものなら二、三箇分の苺汁が一日一回、食間に與へる分量として適當です。勿論初めはごく少量から與へ、お腹の樣子をみながら段々に増やしてゆきます（東京赤十字産院乳児部女醫隅田富士江）

玉蜀黍團子

お子さんのおやつに喜ばれる玉蜀黍團子の作り方を申しあげてみませう。

材料は玉蜀黍粉コップ一杯分で作るとしますと、大丼か琺瑯引器に粉を入れ、その上から少々宛お湯をさしつつ木杓子又は匙で手早くかき混ぜます。その要領は湯が浸みこんだところは直ぐ固るので其の固まつた部分を片よせ乍ら、混ざらぬ方へ方へと加へて全部混和して一塊とします。

次は小鍋にタップリお湯を用意しておき右の材料を茶匙一杯位宛を掌にのせ、手際よく碁石形に丸め、右のお湯の中に落しこんで茹でます。落し込んだ材料は、一たん沈むが茹ると浮かび上るので、それを匙として掬ひ取り、一寸冷水に投じ、水を切り、きな粉にごく少量の鹽と、その量の三割位の花見か黑砂糖を混ぜた中にころがして供します。

連載マンガ　ウチノトウチャン（43）　横井福次郎

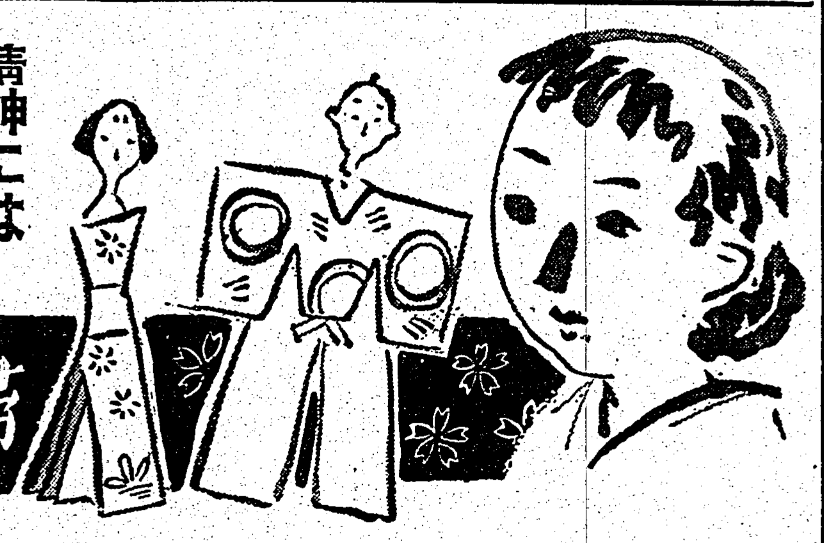

精神には　ハシヤグ　沈む　憂うつ　總てが臆劫

身體には　頭重・頭痛・肩凝・耳鳴　白帯下・腰痛・冷え・張痛

病院の藥で治す　最進歩の治療法

現在帝大病院婦人科を筆頭に、全國大病院の使用藥として有名な、高級婦人藥ワセトン球は、家庭で、至極簡單に、全然人に判らずに藥剤らしく爽かに使用できるのは勿論のことその確な治療作用については、醫科大學の教授・博士が「ワセトン球の治療實驗」なる題目で、有力な專門雑誌に報告されてゐる程で、一刻も早く樂になり度いと願ふ腰下痛、ものの痛み等の取れ方、白帯下の止まり方は全く他の真似の出來ない優秀な特長です。……それは殺菌消炎鎮痛と收斂の藥效でする病的療法、爛れをとり皮膚を育てるV・AD療法、子宮發育不全、月經異常、冷え症不姙症、腰痛、耳鳴等に注射する女性ホルモンの新外用療法この三つが一時に素人でも安全に出來るから歡びの治療が出來るのです。

……一日一回の使用は激しい痛みの方、普通なら二日に一球で充分と云ふ効果です。

……病む芯に屆く獨特の浸潤作用があるので使用後面倒も不快もサラサラありません。眼の縁の薄黒い方皮膚の緩んでふけて居る方にはこれ以上の治療法はありません。

●藥價・六球七十錢十二球一圓廿錢廿四球二圓卅錢卅六球三圓四十錢で充分治療して何回でもありません治療の便を計り病院納入包一四四球十二圓もおわけします。

●御註文には●藥店デパートでは必ず帝大病院使用「ワセトン球」と申出下さい。品切なら代用品を求めなく總代理店●東京市芝區通新町十三・合名會社河原商店へ（東京三五〇一九番へ局で拂ふ）カワセで送料各十五錢加へ御註文次第急送します。●無代進呈●女性必讀の衛生書女性の新生理學右記河原商店へ御申込次第急送

有名病院使用

ワセトン球

おりもの頭痛の心配も

神奈川縣藤澤町　安岡小夜子

前略御めん下さいませ。先日はワセトン球お送り下さいまして誠に有難う御座いました。お蔭樣で、こしけもたいへん少くなりました上に、頭重頭痛もうすらぎまして、毎日を愉快に暮してゐます。皆ワセトン球のお蔭樣と深く感謝して居ります。もう少時使用させて頂き度う存じますので、御めんだう乍ら十二球分代金引替にてお送り下さいます樣お願ひ致します。それから誠にすみませんが衛生讀本「女性の新生理學」お送り下さいませ。右御願ひまで、

かしこ

醫學專門

醫學博士 河本禎次郎氏
醫學博士 小玉龍藏氏
醫學博士 吉田義治氏
醫學博士 山中崔之氏
醫學博士 登田正幸氏

推奨

シマズニヨクキク

大學目藥

これからが結膜炎の流行期！

治療と豫防は大學目藥で

爽かなさし心地　速かな効め！

紫外線の害を防いで（大學獨特、特許製劑ウルビオレギン配劑）目を強く美しくす

美眼と強化　眼病豫防に　毎朝點眼

御子達には特製の小兒用大學目藥あり

慰問袋に大學目藥

適應症　トラホーム　結膜炎　角膜炎　光線眼炎　やに目　ただれ目　はやり目　なみだ目　かすみ目　疲れ目

定價　小瓶 二十錢　中瓶 三十錢　徳用 五十錢　小兒用 二十錢　點眼器入 ケース付　一瓶入 三十錢　二瓶入（ケースに一個）五十錢　携帯用特大（ケ付）一圓　大學洗眼藥 十錠 十錢　廿一錠 二十錢　各藥店にあり

大阪北濱　參天堂株式會社

さしよい自動點眼器　流線型容器

650

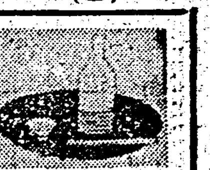

星ぞら（1）

……泰然座上演上映……

作　井伏鱒二
畫　小林秀恒

二人の饒舌家（一）

おでん小料理屋「三光」では時間いつぱい繁榮してゐるが、夜の十時になると表の暖簾だけ疊み込む。その暖簾には「三光さんへ」と白く右上りの字で染めぬいて「御存じより」と同じ調子で染めぬいてある。これは三光のおかみさんに、或る偉い政府筋の贈つたといふ暖簾である。しかしおかみさんの前で、誰もその贈り主の名前を云ひあてた客はない。おかみさんは、この暖簾に酔つぱらひが手を觸つたり、この暖簾が夜露にしめつたりするのをひどくおそれてゐる。

恰度、お客の途切れ目であつた。おかみさんが暖簾をはづしに立たうとしてゐると、二人の客がどやどやとはいつて來た。二人とも始めての客である。どちらも四十あまりの年配で、一人は渋い好みの着流しを着用し、一人は茶色の背廣である。たぶん近所の旦那衆であらうとおかみさんは見當つけ、「いらつしやいませ。ちよつと失禮」さう云つて、表の暖簾をはづして來た。

二人のお客は默つてゐた。

「ほほう、もう看板かね」

渋い好みの着流しが云ふと、

「なあに、まだ十時だよ。おかみさん、ビールをくれ。金魚の生きる酒はブヨブヨだ。それから、われわれ二人に、何か餌をくれ」

と背廣が云つた。

おかみさんは料理場の作さんに何か見つくらふやうにと料理を云ひつけた。

背廣の客の方がひどく酔つてゐた。彼はおかみさんのビールを注ぐ顔をちらと見て、早くも無駄口をきゝはじめた。

「おかみさん、君はなかなか美人だね。旦那さんはあるかね」

ずゐぶん失禮な話である。おかみさんがきこえない振りで押し默つてゐると、着流しの客がその相槌を打つた。

「そりや、旦那があるのは當然だらう」

「なるほど、旦那があるのかね。では、旦那は愛して下さるだらうかね」

「もちろん、愛して下さるだらう」

四十男といふものは図々しい。旦那があつてもなくつても、そんなことは余計なお世話である。おかみさんは暖簾を止しお客から離れた調所に控へたが、二人の客は陽気づいて勝手なことをしやべりだした。お互ひに相手のコップに酒をついで、二人ともおかみさんを意識に入れながらしやべるのである。

しかしおかみさんは、こんな話はもう聞きあきてゐる。

「旦那といへば、こないだ僕は料理屋待合の旦那の番附表といふのを買はされたね。會社へ賣りに來るやつがあるんだな。ガリ版刷りで一部十五圓」

背廣の客は、おかみさんの方をちらと見て

「一流二流の待合や料亭、それから築地方面の料理屋とか酒場。先づさういつた水商賣の店の旦那番附だがね。十五圓はすこし高いと思つたが、そのガリ版刷りを綴じた表紙裏に、からいふことが書いてゐる。文化的紳士のたしなみを保つため、赤面する危險を避けるため、その他いろんな功徳が書いてある。謂はば、盛場地帶を叙べてあるわけなんだね」

「しかし、それは詐欺出版だらうね」

と着流しの客は膝を乗り出した

童話　雪降る村の子供と犬（下）

小川未明

彼方を見ると、小さくなつて、雪の上に黒い犬の動くのが見られました。小父さんは、清吉さんの吹いた口笛を眞似して鳴らしました。すると、黒い動いたものが、しばらくぢつとして、こちらを見てゐる樣子でした。そのうちに、雪のちら／＼降る中を一散にこちらに向つて走つて來ました

「きつと、清吉さんと思つたんだよ」

小父さんは、外套で顔を隱して立つてゐました。走つて來たクロは、狂氣のごとく小父さんの着物の臭ひをかいで、ぐる／＼と體のまはりをまはつたが、しまひに堪へきれなくなつて、クンクンと泣きながら、頭を目がけて脚のあたりまで飛びつきました

「馬鹿、クロやおれだよ」と、いつて、小父さんも流石に、クロをかはいさうに思つたのか、顔を出して、雪でぬれた犬の頭を撫でてやりました。クロは、顔を見てがつかりしたやうな樣子でしたが、それでも頭を垂れてうれしさうにしてゐました

「クロや、兄さんは、戰地にいらつしたのよ」と、きよ子さんもクロの頭をなでてゐました。その傍へ武ちやんも寄つて、かはる／＼かはいさうなクロの頭をなでてやりました

二人が歩き出して、學校へ行きかけると、クロは後から、尾を振りながらついて來ました

「クロは、お父さんを見て、兄さんが歸つて來たと思つたのね」

「ああ人ちがひで、さびしがつてゐるのだよ」武ちやんは、立止つて、もう一度クロの頭をなでてやりました

祖母さんのいはれた如く、今年は大雪と見えて、その日も、明る日も、雪は止まずに降りつゞきました

紀元節の日に、やつと雪が止み空が晴れたのであります

「お目出度い日なので、神様がお天氣にして下されたのだ」と、大人も子供も、喜びました。この日も武ちやんは、きよ子さんを迎ひに行つて、いつしよに學校の式へまゐりました。きよ子さんのお母さんは、門のところまで二人を見送つて

「ころばないやうに、氣をつけて行つていらつしやい」とおつしやいました

「歸つたら、武ちやんお遊びにいらつしやいね兄さんからおたよりがあつたので、けふそれに紀元節でせう、ご馳走をして武ちやんをお呼びするとお母さんがいつたわ」

「僕のうちでも、赤のご飯炊いたんだぜ」

「それでも、私の家へいらつしやいね」

「勇ちやんや、誠さんたちと、雪合戰をする約束をしたから、晩に行つてもいいだらう」と、武ちやんが、きゝました

「さうしたら、みんなでカルタをしませうね」

踏切へ來ると、多勢の人夫が、シャベルで線路の雪を除けてゐました。雪の上で、ドン、ドン、火を焚いてゐる。青い煙がさかんに上つてゐます。毎日十幾回と通る汽車が、この頃は數へる位しか通らないのでした

「エイッ、エイッ」と、雪を投げるかけ聲がきこえて來ます。それ等の人達は、戰闘帽を被つたもの手拭で頬被りをしたもの、また菅笠を被つたもの、いろいろでありました、餌がほしいのか、鳥が悲しさうな聲で泣いて、雪原を飛んで行きました

學校へ行くと、雪を踏み固めた運動場で、式が行はれたのです。生徒はみんな正しく列んで、校長先生のお話をきき「雲に聳ゆる高千穂の」歌をうたひ、宮城を遙拜して　天皇陛下の万歳を三唱しました。雪が多く積つたので、既に、の所さの日章旗が、すぐ頭の上で風にひら／＼鳴つてゐました。武ちやんは、清吉さんの出征の時には、まだ雪がなかつたので、村の日章旗が青い空に高く舞へつてゐたことを思ひ出してゐました

武ちやんは、學校からもらつて來た紅白のお菓子を祖母さんのところへ持つて行つて、炬燵の上で分けて食べてゐました。その時、勇ちやんと誠さんが呼びに來たので、外へ出ました。

家の前の廣々とした畑は、一面に白い雪原となつて、雪合戰のいい戰場でありました。相方五六人づつに分れて、やがて雪合戰がはじまつたのです。敵に氣をとられて、夢中になつてゐると、うしろから雪球が飛んで來て、ポツンと武ちやんの頭に當つたのです

「オヤ、誰だらう」と、振向くと、少し離れたところに、きよ子さんのお父さんがうしろ向きになつて、知らぬ顔をして、立つてゐました

「小父さんだ！」武ちやんは、さう叫ぶと走つて行つて、不意に、小父さんの背中へ飛びつきました。たうとう小父さんは、雪の中へ倒れました

「降參、降參」と、小父さんが、笑ひながらいひました

往來では、クロや、きよ子さんや、小さな子供達が、お天氣なので樂しさうに遊んでゐました

虎丸一行着北　廿一日から榮座で

既報浪花節虎丸一行は十九日の便船で着台、愈よ二十一日から榮座で口演することになつた（寫眞は着北の一行）

本社主催　將棋高段者對抗戰

平手　△六段　平野信助
▲先　五段　加藤治郎

（第十四局ノ八）（圖は七七歩迄の局面）

▲七七同桂（一）　△同桂成（一）
▲同金ヨル（一）　△二四桂（一分）
▲二五角（三分）

加藤氏四回勝五回目

投了七十二手　持時間各九時間
消費時間　△四時間五〇分　▲六時間三八分

流轉の姿

觀戰記　八段　坂口允彦

本棋戰で加藤五段が最初に破つたのは故將吾木七段であつた、同七段も惜しか五人目で加藤君に敗れてゐる。本棋戰のみならず、外の各新聞でも非常に好成績であつたが今にして見れば、それも悲しい思ひ出となつてしまつた、盤面變化の相にも等しき人生流轉の姿、加藤君も感慨無量であらう。

さて、局面は劇みに白熱化して來た鋭く打ち込んだ平野六段の七七歩これは取る一手六八金又七九金なら八六歩、同歩、八七歩と打たれて惡い

七七桂、同桂成、同金ヨル

目まぐるしい中にも交換は済み平野六段豫定の二四桂打、加藤君三六銀の一石が投じて形勢は擴大してゆく

五人目で加藤君も必死だ、讀むことに二十六分、二五銀と出た、しかしこれは後に上と金の出來る手順となつてどうだらうか。此處は强く二四同角と切り度い

二四角、同歩、三五桂

これで若し三四銀なら

三四銀、四四飛、三一玉、二三飛、三三銀、同飛、同金、三四歩、同金、四三銀で面白いし、又三四銀の處、八六歩なら、八六歩、同歩、五九角、三三歩、三一玉、四三桂ならず同銀、四八銀で良い

勿論加藤五段も此の變化を讀んだらしい。しかし同君がそれにも拘らず二五銀を採擇した理由は別にある、今ここで説明してしまつては興味がなくなるから今後の楽しみとしておく、ともかく平野六段の玉頭は際歳の急なるものが感つて來た

木村名人講評

後手七七歩で桂を交換し、二四桂と打つたのは、此際に於ける攻防兩樣で損過ぎても玉頭の危險には此の手段よりない。先手若しにこの手段に交換で同金ヨルと六八飛の局面を殘したのは敵の桂打を豫知してこれを逆用せんとする狙ひがあるの後手がこの手順を餘儀なくされるのも、六一金の獨を誤つた二二玉の罪である

ミス日本選出計畫

東寶の奉祝記念事業

東寶映畫では二千六百年記念奉祝事業の一つとして廣く全國から「興亜の女性」を選出する事になつた、これは各府縣別に東寶系映畫館が新日本のシムボルである明朗な理智に燃ゆる女性を募り寫眞展を催して一般の投票により順位を定めミス東京、ミス大阪、ミス京都等を選び更に第一位當選者のみを集めてミス日本の選考を行ふもので當選した女性の希望によつては女優に採用する事もあるが主たる目的は專ら二千六百年の新女性を選ぶ事にあり今月末計畫細目を發表し全國的に呼びかけると

松竹京都新映畫　彌次喜多　六十四州唄栗毛

演出…吉野榮作
撮影…酒井洋三

＝記役＝
彌次郎兵衛…高田浩吉
喜多八…阪井貢
おせん…伏見信子
ポリドール歌手（特別出演）…東海林太郎
船頭さん…上原敏
旅人…田端義夫
同…北原太郎
旅藝人…要城良夫
うたやの女中…小林千代子
のとやの女中…結城道子
女馬子衆…音羽篤子
旅藝人…山中みゆき
同…梁千代
藝者…メ香
同…きみ榮

＝梗概＝

お江戸日本橋七つ立ち――朗かな歌に合せて足並軽く、春は彌生の東海道中、彌次さん、喜多さん彌次喜多と、着いたところが保土ヶ谷―"下にイー／＼"の大名行列に御兩人蛙のやうに平伏しばし、行列の行き過ぎたのも知らぬ彌次さんの頭へ、これも道中の江戸ッ子娘のおせんの杖がコツンと當つたこれが動機で彌次喜多とおせんの喧嘩道中が始まつた

呼込み唄も賑かな三島の宿で呉しい呼込み姐さんの歌が好きになつて、草鞋をぬいだ宿がその名も此處へ――旅の夜の退屈なるまゝに歌の好きなおせんは唄の上手な藝者さんを聘んで、得がる彌次喜多にこれみよがしの得意顔「うぬ漫念」とあまり唄の聲くない彌次喜多意地づくでこれも藝者さんを聘ぶ、さてこの次はおせんが得意の唄を歌へば彌次も負けじと美聲を張りあげ、歌合戰が始まつたまでは良かつたが"どらッ"突然襖を開けて清水次郎長の身内森田の石松が彌次さんを怒鳴りつけた、唄の文句が清水一家を侮辱してゐると勘されて彌次喜多、ホウホウの體で逃げ出した

「旅藝人の唄」も和やかに行く女鹹鰕の白富士太夫の一座をいかめてゐるやくざ者を懲らしめた彌次喜多は一座の役者になつて鬼よりこわい清水港へ――ところが此の白富士太夫が次郎長のゆかりの者で大歓迎をうけ、名殘り惜しも清水港をあとにする、春の道中は唄で朗か、泊り泊つて吉良の街へ、そこから船へ、彌次喜多、白富士太夫一座、おせん等が乗つた船が計らずも吉良の仁吉が清水一家十八人衆と共に神戸の長吉を助けて荒神山へ斬込みに出掛けるのと一緒になつた、さて船中は粋な船頭さんから彌次喜多、おせん等乗客みんなが清水一家の義侠を讃え力づけやうと大演藝會が始まつた、船が着いて清水一家は荒神山へ――彌次喜多、白富士太夫一行は興行に互ひに無ふりかねて別れたが――白富士太夫の幟が春風にはためいてゐる小さな芝居小屋、幕が開くと浪曲荒神山の場で、次の仁吉に喜多公の飛び入りが突然オハラ節がきこえ出した、例のおせんが歌つてゐるのだ、喧嘩相手を見つけた彌次さん「無念ロッ」と待つた刀で斬り捨て「あツ　待つて下さい」と苦しい息の下から彌次に縋りついたおせんは始めて彌次に對して眞心を打明けたが、おせんを斬つた刀が首先で…

瀬戸口作曲賞作品　第二回公募

昨年故瀬戸口藤吉氏の寄附金を基本として設定された瀬戸口賞のための第二回作品公募が同委員會によつて發表された、募集規程は次の通り

一、作品の種類　文部省祝祭日唱歌（明治節）の旋律をトリオに採り入れたる行進曲（但しピアノで演奏し得る譜面として提出のこと）

二、作品宛先　東京市京橋區銀座西六ノ五鶴山ビル大日本音樂協會内瀬戸口作曲賞委員會

三、〆切　六月十五日

四、發表期日　七月中旬

五、賞金　一等百二十圓、二等三十圓

今週の映畫　牧童と貴婦人

廿一日から國際館

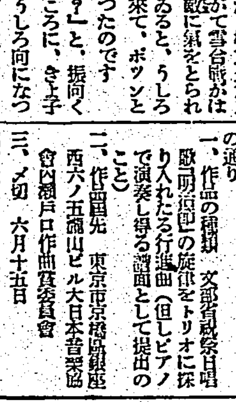

ゲーリイ・クーパーとマール・オベロンの主演―梗概―上流貴族のレス・スミスの一人娘メリーは或る日呑氣者のハンニバル伯父に伴はれナイト倶樂部へ出かけたが運悪く其店に警察沙汰が起りメリーは噂になるのを避けてフロリダの別荘へ姿をかくした、其處の傍りの料理女と女中をつれてカウボーイの牧夜見物に出かけ三人の牧童を知つた、そして自分は親兄弟を養つてゐる女中と偽つて無口で質だちのいい牧童ストレッチに近づきを牧童連を招待した、ストレッチは彼女が好きになり翌朝テキサスのガルヴェストンへ出帆する前に彼女に結婚を申込んだがメリーは冗談視にしたので彼は悲觀してメリーから去つて終つた、メリーはストレッチを愛してゐることを知ると彼の後を追つて行つてみると結婚式を擧げた、メリーの父は政治家連の宴會を別荘で開く事になりメリーの接待が必要となつた、メリーは病氣になつたのでフロリダへ歸ることに來た時一度宴會に客人の物笑ひになり彼は憤然モンタナへ歸つてしまつた、メリーの父は生一本のストレッチが氣に入り政界から身を引いてメリーの三國一の婿の後を追つて西部へ出發した―同時上映は東寶映畫「お嬢樣社長」である

富口柳壇　塚越正光選

課題「喧嘩」（二）

喧嘩のまゝ鏡額へ斟む日が來る　西螺街　園裕智

喧嘩より價が過ぎると知りいふ目ればよいが、より一層價ろしくならないとも限らない

喧嘩の盛りどころなき場さなる　臺北市　九郎

この場合の酒を飲みた時の人なら、この場さを補ふために一杯やつて價然强くなるといふ事もある

女房の機嫌喧嘩消えてゆき　臺北市　中禿蘆

この女房こそ内助の功を謳はれること間違ひなから、何故ならば機轉の利くオの持主だから

喧嘩の據さへ無くばいい男　臺南市　武治

上に立つ者が悪く下に人望を得る時の喧嘩の仕方なら、その反對で

喧嘩を貰ひつけてやり　臺北市　大原詩朗美

それが自分達の心持を代表して異れる時、殊に高く買ふであらう、そして利用するとは怪しからんことだが、悧巧ものはみなそれである（佳吟）

子の喧嘩兩成敗に慄らず　宜蘭街　翠泉

どつちにも理屈があるのだから子供の方としては黑白を裁いて貰ひたかつたのであらうに、兎角大人といふものは…（佳吟）

一言が他の喧嘩の種をまき　臺中市　湖滋路

だから注意しなければいけないといふ教訓を與へようと思ふなら、この句は詰らなくなる

喧嘩へ油を注ぐお先棒　臺北市　古島晋龍

さういふおつちよこちよいが居るので、喧嘩居士はいよ／＼圖にのるのである

喧嘩をさせるのもよいバーに寄り　新竹郡　蘇小傑

これを策略とまでは解したくないが、人間は喧嘩往となる弱點を待つてゐるので困る

寫實を背一杯にドアを潛り　臺北市　岡田千万郎

寫實を浴びせられて退散する役の喧嘩の場合に到るが、然に人物が事件の片隅ででもと思ふのは無理かも知れない

夕刊經濟欄

金錢信託のボーナス案　近く正式大藏省へ申請

【東京十九日發本社支局特電】金錢信託のボーナス案に就いて信託協會は大藏省當局との間に種々折衝を得たので、之が具體的方式を信託協會に屬する信託制度改善委員會で練つて居たが、今回漸く成案を得たので、近く正式に大藏省當局に對し申請する事になつたが、そのボーナス案の骨子は次の如くである

一、長期金錢信託（五個年以上期限のもの）受益者配當（年三分八厘）に對して年一厘五毛見當の割增配當を行ふ

二、然し此の割增配當を行ふ場合は、金錢信託契約を締結する場合に限る

三、割增配當は五個年の期限到來と共に行ふ

即ち此のボーナス案の狙ひ所は信託會社の機能を活用市中の浮動資金の吸收を積極化さうとするものである事勿論だが、金錢信託の確定配當主義に實績主義を加味したものと見てよい

勸銀特約貯金　二厘方引下げ

【東京十九日發本社支局特電】勸業銀行は地方金利平準化の進捗に伴ひ今回特約貯金のレートを二厘方引下げを實施した、即ち特約貯金は勸銀債券（額面百圓以上）發行を目的とした据置くべき特殊な預金であり他の一般預金利率と別個なものであるが從來は四分以上の相當高率なものであつたが、昨年之を年三分七厘に引下げを行ひ今回更に之を三分五厘となし二厘方引下げを行つたものである

照南丸の船長更迭

府水産試驗船照南丸船長今泉悦治氏は府技師（七等七級）に昇進しこの程、拓洋水産會社の船舶部長に就任し今後新南群島を中心とする事業に從事する事となつた氏は昭和六年同試驗船新造と共に船長に就任し爾來滿九年勤續し南支南洋の新漁場調査に從事し多大の功績を殘してゐる、尚ほ試驗船長後任には暫定的に安原技師が就任した

商況（二十日）

東京銀行實株

日銀	五七六、五	同新	四三一、〇
正金	二一一、〇		
鮮銀	一三五、七	同新	五三、九
臺銀	一四九、七	同新	一四五、五
勸銀	九九、三	同新	三一、二

東京國債前場

	寄	引
一、四	—	一〇三、六五
二、四	—	一〇三、六五
米貨	四〇七、二〇	四〇七、三〇

東京短期前場

	寄	引	高	安
東新	一四〇四	三九八	四〇四	三九七
大新	七二八	二六	三〇	二五
鐘紡	一七〇四	六九九	七〇四	六九三
鐘新	一〇〇四	〇一	〇六	〇〇
帝人新	一〇〇五	〇三	—	—
東レ新	九三五	三〇	三五	三〇
日魯	七四四	四六	—	—
日鑛	八五六	五七	—	—
郵船	一〇一九	一七	二〇	一四
郵・新	八五四	五二	—	—
重工	七九六	九四	九六	九一
日石	七九九	八〇一	〇二	七九八
日立	九四二	四八	—	—
滿業	七八七	八七	八七	八五
鋼管	八八二	八〇	八三	八〇
小倉鋼	八〇六	〇七	—	—
東電	六四八	四八	四九	四八
滿鐵	七八三	八四	八三	八四
北炭	八五〇	五〇	—	—
[illegible]	八五二	三一	—	—
塩糖	八四四	—	—	—
日曹	六八七	八六	八七	八三
[illegible]	三八七	八八	—	—
水産新	六二二	一一	—	—

大阪短期前場

	寄	引	高	安
日魯	七四四	四三	四五	四三
水産新	六一〇	一四	一四	一〇
日石	七九八	八〇一	—	—
日立	九三九	四九	五〇	三九
鋼管	八八四	七九	—	—
滿業	七八五	八五	八六	八五
商船	九九九	九九	一〇〇三	九九
郵船	一〇一六	一四	—	—
倉絹新	六三六	三六	三八	三六
帝人新	一一〇二	〇二	—	—
帝人	一二九七	九三	九七	九三
東新	一四〇〇	三九八	四〇一	三九七
宇電	四五九	—	—	—
東電	六四八	—	—	—
日糖	—	一〇八七	八七	八七
滿鐵	—	七八三	—	—
日曹	六八一	八七	八七	八一
ラサ	七八一	九三	—	—
窒素	一〇〇四	—	〇四	〇三
東レ新	九二九	三〇	—	—
日レ	八七八	七七	七八	七七
鐘紡	一七〇三	七〇〇	〇三	六九二
鐘新	一〇〇七	〇四	〇七	〇三
東紡	九一六	一四	一六	一〇
日鑛	八五二	五六	五六	五二
大株	七八五	八二	八五	八二
大新	七三三	二九	三三	二九

大阪長期前場

	寄	引
大株	七九、四	—
大新	七三、九	三、九
東新	一四〇、六	〇、九
鐘新	一二〇、八	一、〇
帝人新	—	一二〇、七
滿業	七九、八	九、三
塩糖新	三三、三	三、三
沖臺糖	四四、六	四、七
商船	一〇一、二	一、〇
同新	七三、〇	三、一
郵船	一〇〇、七	〇、七
同新	八四、〇	四、二
日魯	七五、四	五、四
同新	四二、八	二、八
日鑛	八四、〇	三、八
同新	六九、二	八、七
倉紡	—	八〇、五
同新	—	六四、六
日石	七八、九	—
北炭新	三五、七	—

大阪棉花前場

	寄	引
三月限	七七、五〇	—
四月限	七七、五〇	—
五月限	七七、五〇	—
九月限	七五、七〇	—

横濱生絲前場

	寄	引
三月限	一六、二三	一六、一九
四月限	一六、一六	一六、一五
五月限	一六、一〇	一六、一五
六月限	一六、〇二	一六、〇〇
七月限	一六、一〇	一六、一四
八月限	一六、〇九	一六、一六

東京長期前場

富士紡	六九、七	同新	四〇、〇
鐘紡	一七一、〇	鐘新	一二一、一
日清紡	一〇四、八	片倉	一三七、九
帝人新	一一一、四	倉紡	八〇、二
東レ新	九四、三		
洋紡工	六二、二	同新	五〇、一
大東紡	三七、〇	同新	三六、四
帝麻	九九、七	東電	六五、四
塩糖	八三、二	塩糖新	六二、〇
帝糖新	三九、五	沖臺糖	四四、六
電化	七〇、一		
日産	八四、〇	滿業	七九、二
東株	一四一、二	東新	一四〇、六
郵船	九七、九	同新	八四、六
商船	一〇〇、二	同新	七三、二
石川島	七七、九		
浦賀	九五、〇	同新	八一、八
新潟	九五、七	日立	九三、〇
池貝	八八、五	磐城	五五、六
入山	七四、六	東邦炭	五三、三
菱鑛	一〇七、〇		
鋼管	八八、九	同新	六七、八
小倉鋼	八一、八	神戸鋼	八四、一
淺埋	五三、八	同新	三二、二
淺二新	二四、四	[illegible]	七八、六
地鑛	六〇、一	同新	四七、九
東拓新	五三、〇	秋木	七七、五
東邦	六三、四	ラサ	七六、八
火藥	一五五、九	油脂	七八、五
日曹	六九、四	同新	六六、八
日石	七九、三	北樺油	四四、五
日魯	七四、九	同新	四二、三
水産新	六一、五	京紡新	二九、四
熱産	四二、九	白煉	七七、九
東亞	一〇一、二	松竹	六三、九

東京短期取組喰合

新東	二五七、八一〇株	賣方四二店	買方四七店
滿業	二一、二九〇株	賣方四一店	買方三九店
新東兩建除	一四六、九五〇株		

東京長期總取組

當限	九六三、九九〇株
中限	五六九、一九〇株
先限	三三九、六八〇株
合計	一、八七二、八六〇株

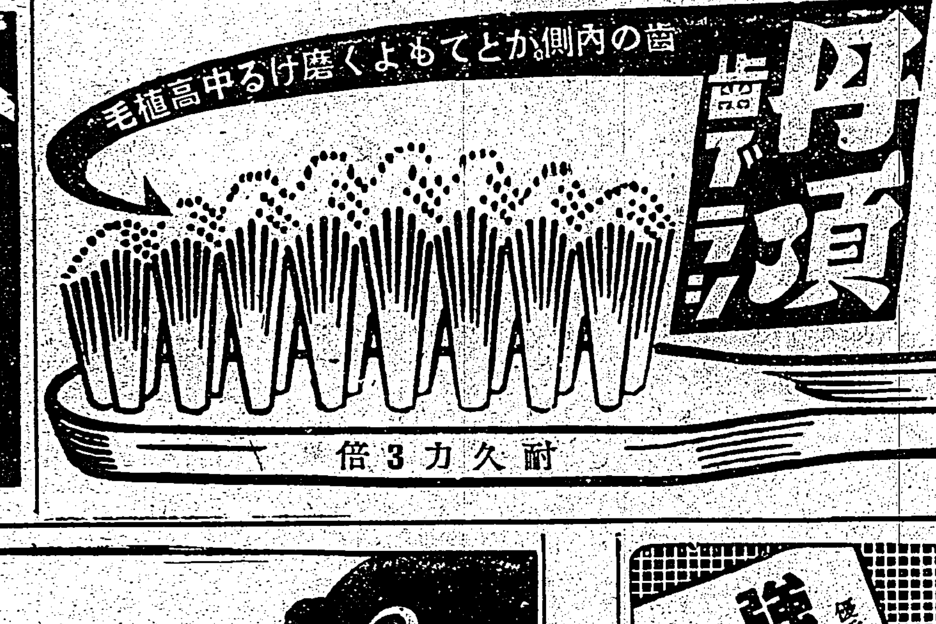

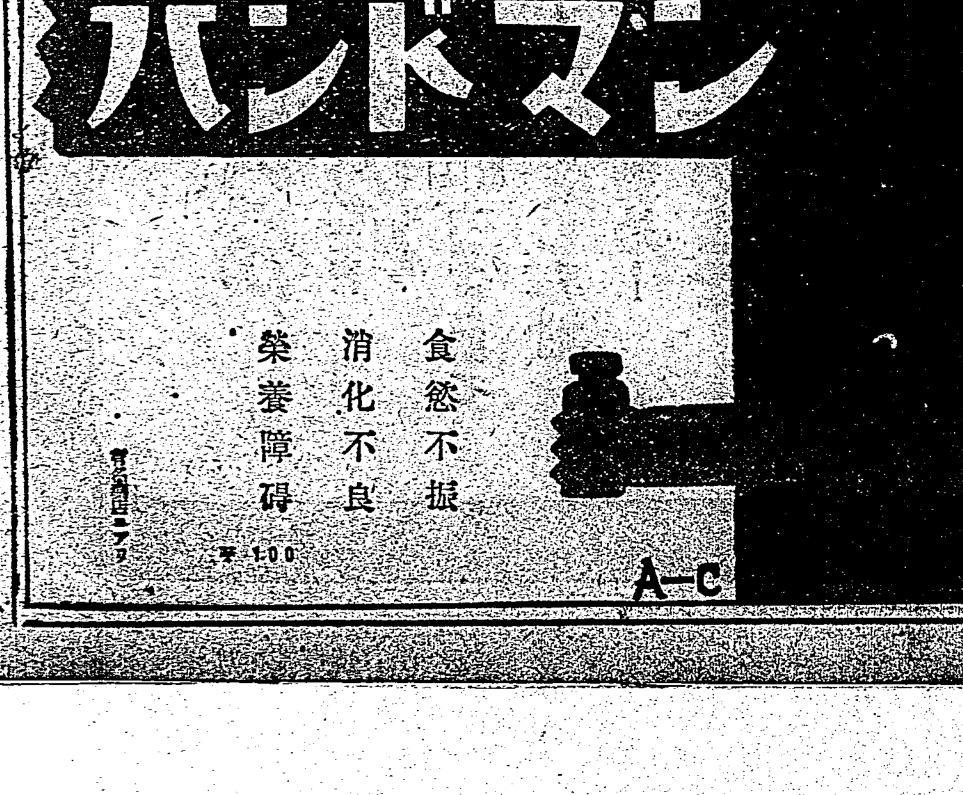

●頭痛にノーシン●

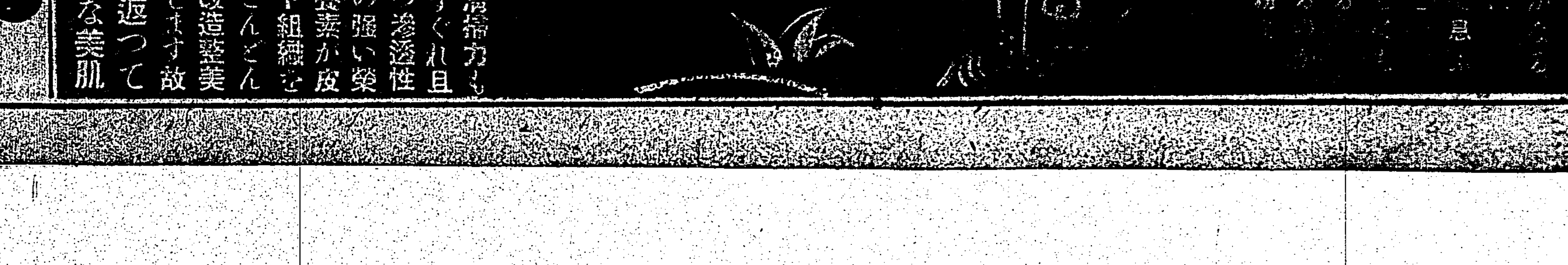

臺灣日日新報
本日夕刊共十二頁
發行兼編輯人 佐々木 直
發行所 臺北市榮町四丁目 臺灣日日新報社

中旬貿易
【東京二十日發同盟】大藏省發表三月中旬外國貿易は左の如し（單位千円）
輸出 一二六、九〇三
輸入 一三六、一八六
合計 二六三、〇八九
入超 九、二八三
一月以降累計入超 八〇、三六七

名稱は國民政府 成立時期は卅日
樹立大綱決定發表

【南京二十日發同盟】新中央政府樹立大綱は二十日の中央政治會議において左の如く決定し、同日午後三時林柏生宣傳部長より發表された
（一）名稱 國民政府 （二）首都 南京 （三）國旗 青天白日旗（和平反共建國の意義を宣揚する爲めの見地から暫時標識を附す）（四）成立時期 三月三十日

報告及び討論事項（第一日）

【南京二十日發同盟】中央政治會議第一日は午前十一時円滿裡に豫定の議事を終了したが當日の報告及び討論事項左の通り
一、報告事項
（イ）中央政治會議籌備經過
（ロ）同組織條例
（ハ）同組織條令
（ニ）同議長、副議長及び秘書長の人選 秘書長梅思平、副秘書長陳春圃、同羅君強
二、討論事項
（イ）日支新關係調整方針は如何に決定すべきかの案（決議）汪主席に授權し責任をもつて處理せしむ
（ロ）中央政府樹立大綱案（決議）通過
（ハ）中央政府の名稱、首都及び國旗案（決議）國民政府は南京に還都す、國旗に關しては和平反共建國の意義を宣揚するための見地から暫時標識を附す、如何なる方法を用ふるかは汪主席に授權し各地の情況を斟酌して各地別にこれを定む
（ニ）中央政府成立の時期案（決議）國民政府は三月三十日南京に還都す

日支國交調整の權限を汪主席へ
決議

【南京二十日發同盟】日支新關係調整の方針に關し二十日の中央政治會議席上汪精衛主席より昨秋來日本側と汪氏側との間に折衝せる交渉經過を報告、日支新關係調整を如何に決定すべきかにつき諮つたのに對し、王克敏、梁鴻志を始め各代表いづれも異議なく全會一致をもつて汪主席に日支國交調整の權限を授け、責任をもつて調整すべき旨の決議を行つた、右は汪氏と日本側との間に意見の一致を見た日支新關係調整の和平法案に對する中央政治會議全員の完全なる支持を表示するもので、茲に國內手續きは完了し、汪主席は愈よ確固たる信念をもつて東亞和平の責任を分担する日本とともに一路和平法案の實現に向つて邁進することになつた

平和を實現し憲政問題を確定
汪主席、開會の辭

【南京二十日發同盟】二十日の中央政治會議における汪精衛主席の開會の辭左の如し
中央政治會議は和平建國の目的に基き本日より會議を開始し、この會議中において和平の實現、憲政の實施を二大方針とし種々討論並に決議をなし、以て完全に會議の目的を貫徹せんことを期する次第である、蓋し日支關係を調整し東亞の安寧と秩序を確保するものはこれに賴つてゐるのであつて、中華民國の建設を完整し世界における自由平等の地位を獲得する所以のものも又これに賴つてゐるのである、此處に集まられた人々は或は中國國民黨の同志で曾つて國民政府に服務し深く時局收拾の重大責任を感じて居られる方であり、或は事變以來國民生命の維持に盡瘁せられ政權を成立された當局であり、或は國內に永き歷史を持ち國民參政會に參加された諸政黨の方であり、又海內賢達にして同憂具眼の士である、此處に一堂に會せられたことは一

衆議院豫算總會に追加豫算案 衆議院に於ては十八日豫算總會を開き米內首相より十五年度追加豫算案を說明した（寫眞は說明中の米內首相）

靈山一帶の敵を殲滅

【南寧十九日發同盟】靈山平地一帶の殘敵を掃蕩した森山、林、末次、甲斐の諸部隊は更に敗退の敵を追つて急進し十九日午後靈山北方省界に通ずる靈東公路の要衝平山墟（靈山東北方十七粁）に據る約五百の敵を攻擊中、また我が左翼部隊の主力は十八日午後靈山北方二粁の平山墟を衝きその主力は更に反轉北進して檀圩靈山間の要衝陸屋墟の殘敵を剿滅、一部は急進して靈山附近の主要なる渡河點を手中に收め附近陸江の軍船を鹵獲した、十九日の掃蕩戰の結果靈山附近一帶には全く敵影を見ざるに至つた

戰史上未曾有の成功

【廣東二十日發同盟】去る十八日から展開された欽廉道東北地區の殲滅戰でわが軍の槍玉に上つたのは新編第十九、第百七十五、第百五十五の各師の主力及び第百五十五師の一部約二万であつたが、わが精鋭各部隊は連日の降雨を冒し泥濘を衝き不眠不休の猛進を續け遂に十八日靈山附近に敵主力を完全に包圍殲滅し、且つ同地方における敵根據地を悉く覆滅したが、靈山西方地區の如き險峻たる地形において文字通り捕捉殲滅に成功したのは戰史上未曾有の大成功であり、又敵の遺棄死體の數に比し兵器特に戰車の鹵獲が夥しい數に達してゐるのは前例のない大戰果であつて、更にわが飛行隊によつて粉碎された多數の敵軍に收容されてゐた戰果も莫大なる見込みで、かくて同方面における敵抗戰力の消耗は甚大である
しかもわが軍の一部は十八日遂に靈山附近に於て敵主力を捕捉殲滅するとともに靈山附近の敵諸陣地を攻略し、更に戰果を擴張中にして現在までに判明せる戰果左の如し
一、敵に與へたる損害、（イ）遺棄死體三、六一八（ロ）捕虜一六一（ハ）鹵獲品の主なるもの迫擊砲五、重機四、輕機一九、小銃三二九六、迫擊砲彈一五〇六、重機彈八六二〇、輕機彈一五三八〇〇、小銃彈五一二二、手榴彈五〇三四、銃劍一五〇〇〇、土工器具約三〇〇〇、有線電話及び電話機各約一〇〇〇貫、防毒面約八千、その他多數
二、わが方の損害戰死傷合して八七

南支軍の戰果

【廣東二十日發同盟】南支軍發表（廿日午前十一時）一、欽州、南寧道東北地區に再び蠢動せる敵數ケ師に對し十三日反擊を開始せ

某々地區に集結

【廣東二十日發同盟】十五日來靈山附近の敵を殲滅した有力部隊は直ちに鋒先を轉じて加苗墟、大直墟、安良附近の敵を撃滅せしめ十八日某々地區に集結を完了し、更に來るべき新行動に備へ着々準備中である、同去る四日行動開始以來十八日までにわが軍に殲滅せられし敵兵力は約五千に達し、わが軍の敵に與へたる損害は判明せるもの遺棄死體八百を下らず、鹵獲品多數に上つてゐる

新政府との和平條件 適當なる時機に發表
首相の答辯
衆議院豫算總會

【東京二十日發同盟】二十日の衆議院豫算總會は午後一時二十一分開會
原夫次郎氏（民政）最近英米クロスは漸落の傾向にあるがわが國の對外爲替相場の見透し並に相場下落がわが國の對外貿易に與へる影響如何
櫻內藏相 爲替相場の下落は歐洲戰爭の影響によるが最近の原因としては英國の爲替管理強化に依るものであつて今後の見透しはつき兼ねるがわが國としては萬全の對策を講じてゐる
由谷義治氏（時同）本日南京では中央政治會議が開かれてゐることでもあり政府は速かにわが國と新政權の和平條件內容を發表してはどうか
米內首相 御質問の趣旨は諒解したいづれ適當の時機に發表する心算であるが、その時機は只今申し上げられない
田村秀吉氏（民政）今回の追加豫算に計上された臨時外交使節費の使途如何
有田外相 歐洲情勢に對して正確な判斷を加へるため必要な經費である
田村氏 特定國に駐劄せる各國の大公使を巡視する無任所大公使、情報官などを任命するのか
外相 豫算に計上してある情報官は外務省の役人以外からも任用することになつてゐる
田村氏 ウエルズ米國務次官の渡歐、ヒトラー、ムッソリニ會見につき外務省は如何なる見透しを持つてゐるか
外相 外務大臣としての觀察は申し上げられないが自分が一個人として識者から聞いたところに據れば大體次の如くである、即ち
一、ウエルズ國務次官の訪歐は別に平和の提案を持つて行つたものではなく歐洲の情勢を見て各國の意向を打診するにあつたものと見られる
一、ムッソリニ會談が行はれるのでその結果を見て當初豫定しなかつたヒトラー、ムッソリニ會談が行はれるので旅程を變更したらうと云ふ意味で日程を延ばしたらしい
一、ヒトラー、ムッソリニ會見は獨伊兩國で話合をしたとの說もあるが、自分の聞いた所では獨伊兩國の經濟關係、バルカン情勢について話合つたものの如くである
共通英國方面の情勢をも併せ考へると歐洲の平和は未しの感がある
田村氏 日滿支をもつて一丸とする東亞新秩序建設の對策事務局を設置する必要はないか、日滿支經濟合同事業を取扱ふのは拓務省なのか、又は興亞院なのか
首相 支那各地における政治、經濟、文化の諸政策はこれを一元的綜合的に行はねばならぬのであつて、もう少し時局が落着いた場合にはこれ等の諸機關を綜合調整するのが當然であるが連絡協調を保つて一體となつて事變處理に當りたい
小谷節夫氏（政友久原派）支那における惡化の程度は北支と上海とでは著しい差があるのはどう云ふ譯か
日高興亞院經濟部長 これは貯付機構の不備が原因であるから目下各方面と連絡をとつてかかる差異の起らぬやう努力してゐる
小谷氏 事變によつて青島の紡績工場は灰燼に歸したがこれが復活に當つては優先權を認めるか
柳川興亞院總務長官 將來事情が許す狀態になればさう云ふ點も考慮する
原夫次郎氏（民政）各省の政務官を內閣に直屬せしめ總理大臣のスタッフとして豫算編成には企畫院などと協力させる意思はないか
首相 政務官の內閣直屬は考慮する
かくて午後六時三十分散會した

汪氏、記者團と會談

【南京二十日發同盟】汪精衛氏は中央政治會議第一日終了後午後三時から會場國際飯店において日支記者團約百名と會見、左の如き談話を發表した
今次の中央政治會議には二つの大方針がある、即ち一つは和平の實現であり、一つは憲政の實施である、會議に出席せる議員は皆すべてこの二大方針のために努力せんとしてゐる、會議の構成分子中中國國民黨の同志はいづれも永く國民政府に勤務し時局收拾に關しては重大責任を感じてゐる人々である、又臨時、維新兩政府の人々は事變以來國家及び民族の生命保持のため努力を拂ひ種々の事業を作つた人々である、更に國內において歷史ある政黨例へば國家社會黨、中國青年黨の人々にして曾つて國民參政會議にも列席せる人々及び社會上重望ある人々などいづれも和平統一の必要を痛感し總べて共通の抱負と目的を有し相俱に時代的使命を遂行せんとしてゐる人々である、故に今回の中央政治會議においては必らずや和平の出現と憲政の實施について一致した結論に到達することを信じて疑はない、本日の第一回會議において國民政府南京還都を決定した、このことはまさしくわれわれが共通の考へを持つてゐることを意味するものであり、同時に共通の目的に向つて前進しつつあることを物語つてゐるものである、更に本月三十日に還都式を擧げることとも決定されたがその日から我々の和平運動は統一的步調を持つことになるのである、我々はこの非常に困難の多い時代に心を一つにして前進しなければならない、我々は今こそ國家と民族を救ひ而して東亞の安定と秩序の維持に努力して行かねばならないのである

新國民政府の成立は共同の理想、共同の抱負を以て相俱にこの和平建國の時代的使命を荷ふことを知してゐるのである、この會議は必らずやよくその賢明なる學識と經驗とに依つて細密の討論と愼重なる決議をなし全國同胞の切望せる普遍的和平を迅速に實現せしめ、また多年懸案の憲法解決である憲政問題を確定し迅速に國民をして塗炭の苦より救ひ、國本を鞏固ならしめる事を深く信ずる次第である、これ本會議同人の深く努力する所であると共に以て國民を慰めんことを期する所以である

盟友仆れて一年
汪氏深刻の決意表明

【南京二十日發同盟】絹明の同志曾仲鳴氏が河內の客舍で重慶側テロの犧牲に斃れてから丁度一周年忌の二十一日を迎へるに方り汪氏は亡き友を偲び機關通信中華社を通じ左の如く深刻の決意を表明した
昨年の今日親愛なる同志は未完の大望、未了の責任を余の雙肩に殘したまま斃れた「徹底抗戰」「最後の勝利」なる言葉によつて今日まで國民を叫ばれることであらうが、この言葉は欺瞞以外の何ものでもない、日支兩國共に民族性あり、愛國心あることは今更言を要しない、假令一方が勝利を得るもそれは飽くまで一時的勝利であり最後のものではない、和平こそ兩國をして同時に勝利國たらしめるものである、或は言ふ抗戰は困難、和平は更に困難なりと、吾人は國家のためなら自ら進んで難に赴く勇氣を持つてゐる、和平の前途には何程多の困難と障害があらうとも和平の曙光は既に目前に在る、吾人には當面前進あるのみ、同志仲鳴君よ安んぜよ、我々多數の青年同志は既にこの曙光を目指して不撓不屈の前進を開始した、君が殘した未完の大望、未了の責任を果すべく邁進してゐる

石炭配給統制法案の衆議院通過愈よ確實

【東京二十日發同盟】今議會の最重要法案たる石炭配給統制法案は去る十三日より一週間に亘り質疑が行はれ十九日これを終了したが政、民二派とも同案に對する態度は穩健及び委員一任に決定、斯くて同案は若干修正附無修正で衆議院通過は確實となつた、而して同法案の委員會質疑應答を通じて明確となつた日本石炭株式會社を中心とする石炭の配給統制の方向及び石炭會社に關する具體策は大體左の如くである
一、石炭配給統制法に依る日本石炭會社は現下の石炭業界の事情に即應させた過渡的な一元的配給機關であり政府もこの點は認めてゐる、然も政府は石炭の國家管理の要は當面として認めてないこと
一、販賣價格は原則として現在價格よりも引上げざること
一、石炭買取販賣の價格は何れも日本石炭會社で立案し商工省の認可を得て實施する
一、日本石炭會社の政府代表理役は監督及經長として社長以下民間の有能者を以て當てること
一、炭價の低下を防止する爲め必要に應じて炭價調節の設備を強化すること
一、增産を效果的に遂行する爲め增産助成委員會の如きものを設けること
一、現行石炭販賣規則は一部を改正して本法と併存し配給制度は正の方全を期する
一、統制外に置かれる自家用炭礦を所有する重要産業は製鐵、製鋼、ガス業の事業に限り、特別の事由に依る許可は制限的に行ふ方針であること
一、鑛區調整補助金は三ケ年繼續とし非販會社の買取補償金は一ケ年限りとすること
一、增産獎勵金は今後も數年間は繼續する必要を認めてゐること

貴族院本會議

【東京二十日發同盟】二十日の貴族院本會議は午前十時十七分開會、佐々木副議長より議員梅小路定行子（研究）勤續三十年表彰の件を諮り總員起立で成立、佐々木副議長の表彰文朗讀、梅小路子の謝辭あつて日程に入り
一、市町村義務教育費國庫負擔法改正法律案外四件の衆議院送付案を委員附託とした後
一、臨時資金調整法中改正法律案（衆議院送付）外一件の質疑に入り
小山松吉氏（無所屬）この法案は國民貯蓄心の增進を圖るといふが實際は却つて反對の結果を招くことを憂へる、本案は富籤たることは世論の一致せる所で富籤制度たるべきを要する今日、著しく射倖心を唆る如きことは善良な風俗を害するものと思ふ、政府の善處を望まれたい
櫻內藏相 割增金巨額の故を以て富籤に類似するもの或は富籤なりとの考へ方は當らぬ、報國債券は現金は殘るのである、興味心を唆ることを以て貯蓄を圖ることは善良な風俗を害するとの非難もあるが殷賑產業等に依り散布される金を無駄に使用せず國家の用に供する事は是非なさねばならぬ事である、最初は興味心からであつた考へも次第に貯蓄の氣風を增進するものとすれば報國債券決して惡いとは思はない、精神運動の徹底と

有田、ク大使會談

【東京二十日發同盟】クレーギー英國大使は二十日午前十一時半外務省に有田外相を訪問、午後零時二十五分まで約一時間に亘り歐洲並に支那の新情勢を中心に意見の交換を遂げた、即ちクレーギー大使は最近の歐洲情勢に關し本國政府の意向として「ヒトラー、ムッソリニ兩首領會談に依り如何なる事態が生ずれようとも英國政府並に國民が開戰を敢へてした戰爭目的を變更することも戰爭遂行の決意を變へすることも出來ないものである」旨を力說し「英國としても獨伊の攻勢に對處する方策の用意がある」旨を述べ、次で中央政權の設立並に支那の新事態につき英國の態度を聽取し、又日英關係の將來につき英國政府の決意を聽取して辭去した、而して英國政府としてはこの際支那の新事態に關聯し從來の態度一本槍の極東政策に重大反省を加ふべき機會が到來してゐるだけに、二十日の有田クレーギー會見は日英兩國關係今後の好轉調整の端緒を開くこととなるのではないかと豫想され注目される

優生法案を可決
廿日の衆議院本會議

【東京二十日發同盟】二十日の衆議院本會議は午後二時開會
一、宗教團體法中改正法律案、一、要塞地帶法中改正法律案以上貴族院送付案を委員長報告通り可決、次いで
一、國民體力管理法案（貴族院送付）を上程、吉田厚相より提案理由を說明し質疑あつて委員會に併託
一、國民優生法案（政府提出）を委員長報告通り可決、最後に
一、食糧確保に關する決議案（各派共同提案）を上程原案通り可決、かくて午後三時七分散會

樞府本會議を通過
物價對策審議會官制案

【東京二十日發同盟】物價對策審議會官制案は二十日の樞府本會議において內閣、商工、農林三省間の連絡協調の緊密を缺くことなきやう政府の善處を望む旨の希望意見を附し政府原案通り可決された

相俟つて所期の目的達成に邁進したいと答へ、赤字公債委員會に併託、次いで衆議院送付の日本肥料株式會社法案外七件を委員附託とし十一時三十分散會

初年度六千餘萬圓
稅革案修正に依る減收額

【東京二十日發同盟】稅制改正案の衆議院修正に依る租稅收入減少見込額は大藏省主稅局で計數整理の結果を十九日貴族院の稅制委員會に發表した、これに依るとその減收見込額は初年度六千二百二十四万三千円、平年度六千五百二十六万四千円である

けふの兩院
【東京二十日發同盟】二十一日の兩院
貴族院 休み
衆議院 本會議なく午前十時より各委員會を開く

長官以下の歸任期

議會關係その他の用務で內地出張中の長官以下の歸任期は左の通りである
○森岡總務長官 議會が濟んでも關係各省の打合その他に數日を要するので歸臺期は四月十五日前後の豫定
○清水文書課長 長官と同船の筈
○島田文教局長 卅一日東京發、途中鹽原神宮に參拜、三日京城着、五日同發、八日高砂丸で歸任
○泊交通局總長 二十五日歸任の豫定の處少し遲れ大體一日の便船で歸任の見込
○中島財務局長 四月十五日前後歸臺
○松岡殖產局長 二十五日歸任の豫定の處事務の都合で數日遲れる筈
○須田人事課長 二十九日の香取丸で歸任
○西村企畫部長 四月十九日歸任

日西通商協定
交渉意見一致

【パリ十九日發同盟】過般來スペイン政府當局との間に交渉進行中であつた日西通商協定は今回意見の一致を見た、成立する協定は互惠的に日本が七百万円を輸入するに對し八百万円をスペインに輸出せんとするものと見られてゐる

天無口

▲滿洲國軍政部手任者會議において松井治安部長官訓示は、滿洲國軍は將來滿洲國軍司令官の統率の下に日本軍と一體となるべきことを強調したといふ。これは滿洲國軍の統率系統を明確にしたもので、日滿共同防衞の實は茲に結ばれることになつた▲建國九年にして國內の治安維持の軍隊は面目を一新して、國家目的達成のため國防軍として再建されることになつたものであり、人民總服役法に依る徴兵制の實施と共に飛躍的結實である▲これは日滿關係を不可分的生命體として確認する日滿議定書即ち日滿兩國は苟くも國防に關する限り兩軍渾然一體となつて之に當るといふ精神を實現化せんとするものであり、滿洲國軍は日本軍の主作戰を輔翼すべきものとして注視されよう▲滿洲事變勃發後張政權を離脫して各地に獨立せる部隊を改編し、保安軍として地方の治安警備に當らしめてゐたのであるが、滿洲建國と共に斯かる私兵的存在から國軍としての體容を整へしめるに至つたのである▲斯くて人的には徴兵制によつて質的にも近代裝備を整へる事によつて國家目的達成の軍隊として再建されることになつたのである

ヒ獨總統歸還
【ベルリン十九日發同盟】ムッソリニ伊首相と重要會談を遂げたヒトラー獨總統は隨員とともに十九日正午特別列車でベルリンに歸還した

高宗武遂に外遊
【上海二十日發同盟】嘗て汪精衛氏を中心とする和平陣營より脫落した陶希聖とともに香港にあつて日本人側と汪精衛氏との間に締結された眞の和平條件なりと僞證した日支國交調整要綱なるものを發表した高宗武は一度は重慶から脫出した身であり今更重慶に戾れぬ所から進退兩難に陷り懊惱の日を送つてゐたが最近遂に外遊を決意、去る十二日イタリー汽船でマルセイユに向つたことが判明した

人事
▲大村清一氏（元內務政務次官）二十一日南部より來北（鐵道ホテル）二十二日內地へ
▲松浦蓬生氏（臺灣總督府交通局鐵道部長）二十日香取丸にて上京
▲一番ケ瀨新竹州知事 廿日歸任
▲草千城夫氏（臺灣高等法院）二十三日內地より歸臺
▲橫山三治氏 出張中の所二十日內地へ
▲小林良人氏（水産皮革統制會社常務）二十一日東部より來北（鐵道ホテル）
▲渡邊英氏 二十日來北（鐵道ホテル）
▲岡田公壽氏（臺灣總督府保險課長）二十日南部より來北（鐵道ホテル）

人生最高の事業

一週間御貸しても癒る病氣もあり又癒らない病氣もありますが、胃ケイレンが一同で痛みがとれ。高血壓が一度で廿も降り、又盲腸。瘰癧。蓄膿症。中耳炎。扁桃腺炎が手術をしないで十日以內で癒つた經驗者なら勿論ですが、他の癒つた實驗者から『自の魂』なら癒る事實を御聞き下されても、是なら膽石。胃潰瘍。肺結核。腎臟。中風症の樣な難症も癒せると云ふ安心は絕對にして頂ける事だと思ひます。只困つた事には、中風症の重い御方丈けは大型參台を同時に使用して頂かなければ癒つて頂けない事がある事丈けは、御承知置き願ひます。

病人は心配する必要がない

瘰癧 蓄膿症 盲腸 中耳炎の樣な病氣は快癒の期間が比較的早いから實驗所に毎週間か十日間來れば宜い 胃ケイレンの痛み是れは一同來れば宜い又血壓の高い人は一同で卅日間も要す人もあるが譯なく降る人もあるが日數の多くかかるのは中風症 膽石 脊髓カリエス 結核 腎臟病等で何れも貳ケ月は豫想する必要がある 咽喉癌が癒つたとのお話じはありましたが全部は保證出來ません又食道癌是れも貳參同の御使用で食物が通る樣になつたと云ふ事ですが同樣保證出來ません
吐血する肺の人 是れは血管を擴張させ血液を餘り旺盛にする爲め中一時御中止を願ます本機の御使用は其期間幼兒又は眼病 腦等へ御使用下さいましでも副作用の心配はありません

四百四病の 自の魂 克服實驗

此寫眞は東京數寄屋橋の實驗所也

頂いた禮狀と快癒日數
肺結核 卅日
腎臟 卅日
脊髓カリエス 卅日
中風症 卅日
高血壓 二日
動脈硬化 二日
喘息 十日
咽喉癌 廿日
百日咳 七日
扁桃腺炎 二日
中耳炎 一日
腦病 三日
心臟病 七日
腎臟病 六十日
膽石病 卅日
肋膜炎 十日
胃擴張 廿日
胃潰瘍 六十日
胃酸過多症 廿日
胃下垂 十日
胃ケイレン 一日
狹心症 二十日
皮膚病 十五日
水ムシ 十日
タムシ 七日
蓄膿症 七日

自の魂の偉力と特價
宅內常態から使用

區別 名稱	放射	能電	壓	宣傳中の特價	二要の荷造運賃と地方送り
中型家庭用 特殊高級品	參百	ボルト		參壹圓〇〇	壹圓五〇
大型家庭用	參百五〇	ボルト		四二圓〇〇	貳圓八〇
病院用 大型營業用	四百	ボルト		五二圓〇〇	貳圓八〇

代理店所在地
臺北市榮町四ノ二四 臺灣日日新報社運動用品部
新竹市表町 菊屋
臺中市 提榮合資會社
太平町 武富丈祐
臺東 蘇慶土
嘉義 生記公司
竹東 王進福
竹南
元長
桃園
大園

總理店 桃園街字長美三三一 大同商事株式會社 電話一三三番 臺灣振替一五八九番

大阪市東區北濱二丁目 株式會社雄工社大阪營業所
東京市板橋區志村清水町六二 本社 株式會社雄工社製作所

空前絕後の奉仕申込書
自の魂 壹臺 金 圓 品代金
金 圓 荷造運賃
一週間目の魂をお借りして私の病氣が癒らなくば一週間目に私の意志で代金引換で返品したら總損して頂いても貸料が必ず引取ると云ふ條件故、使用を申込みます 但運賃と荷造費は私が負擔します 合計の代金は振替貯金臺灣一五八九番へ 月 日拂込みました
昭和十五年三月二十五日 年令
住所 氏名 印
桃園街字長美三三一 大同商事株式會社 御中

社説 待望の中央政治會議 新東亞體制への輝く首途

一

新支那中央政府の誕生を眼目とする待望の中央政治會議は、いよいよ二十日より南京に於て歴史的なる開會を見た。本會議は、國民大會に代るべきものであり其の性質上極めて重要なる機關であるので、今日まで長い間その準備工作が行はれて來たのであつたが、去る十九日を以て大體全支に亘る三十名の中央政治會議議員がそれぞれ中國國民黨汪主席より任命され、併せて中央政治會議組織條例及び組織條令等を發布し、茲に新中央政府成立上の最後的手續きに入つた次第である。實は、蔣介石に依つて歪曲された中國國民黨の本質を改め、中國革命の元勳孫文の遺志に基づいて日華の親善提携を原則とし、根本より支那における政治動向を改編せんとした今日迄の準備時代が、汪精衛氏一黨に取つては最も至難の時代であつたのだ。よく茲まで漕ぎ付け得たものとして吾等日本國民は、汪氏等の新東亞建設への熱意を衷心より賞讃せざるを得ないのである。

二

中央政治會議への附議事項は、中央政府の樹立大綱並に日支新關係調整方針等を汪主席に一任する件を初めとして、中央政府の名稱、政綱、並に憲政實施問題等最も重要なるもののみであり、この一事に見ても同會議の使命が頗る重且大であることは一目瞭然である。尚この政治會議が開かれる迄の經過として最も注目すべきことは、昨年八月、上海に於て國民黨第六次全國代表大會が開催されたことである。同大會に於ては、國民黨綱領たる蔣介石の民國建設綱領を否認し、改めて汪精衛氏を總裁に推戴、中央政治委員會組織の全權を同氏に委ねたのである。汪氏は、右の資格に於て附託された目的達成の爲めに既成政權である臨時、維新兩政府當局と屢々會談をなし、その結果、一つの便法を設くるに至つた。それは、過去の方向に指導され、黨主と抗日とに依て亡國に瀕してゐる現下の支那を救ふ爲めに新中央政府を成立せしめねばならぬのだが、此の新中央政府組織の爲めには、原則としては國民大會を召集しなくてはならぬ。然るに今日の狀況では同大會の召集も困難であり、且緊急の要に迫られてゐるので、中央政治會議を以て國民大會に代はる時局收拾の臨時機關となすことに決し、此の便法は昨年九月、南京に於ける汪氏と臨時、維新兩政府首腦との會談に於て話し合ひ濟みとなつたのである。その後、この重責を負荷された中央政治會議の構成については極めて注意深く諸種の工作が行はれ、漸く二十日其の本使命に基いて同會議の開會を見るに至つたものである。

三

右政治會議の構成上、最も注意しなくてはならぬことは、既に國民黨員のみから採用せず、既成政府の要人や在野の名望の人士まで包容して、法政黨等からも抜き、更に社會的の人士まで集めて其の形式を〝一黨專制〟の非難より脱却させようとした點である。即ち國民黨は中國の政治指導に主たる勢力ではあるが、それだけが凡てではなく各政治勢力の融合合體に依て治かなる政治を行はんとする姿勢を示してゐるのであつて、此點蔣介石時代の強力若くは專黨政治と頗る趣を異にしてゐるのである。尚この中央政治會議は、前にも述べた如く臨時的機關であつて中央政府が成立を告ぐると共に解消し、其の構成分子は大體に於て、政治遂行の最高機關たる中央政治委員會に轉位するものと見られる。兎に角、汪主席が、東亞の大局より萬難を排して多數政友と語らひ今日に至らしめたことは、東亞新體制下における不滅の功績といふべく、帝國としてもあらゆる支援協力を吝んではならない。

一黨專制の弊を排し 在野賢能の士を網羅

中央政治 會議議員の横顏

【南京二十日發同盟】新中央政府誕出の重大使命を帯びた中央政治會議は國民黨中央執行委員會主席汪精衛氏の招請によつて開催されることとなつた、同會議は國民黨の外臨時、維新、蒙古の三既成政權及合法政黨たる國家社會黨、中國青年黨代表並に無黨無派たる在野賢能の士を網羅せる事によつて特徴づけられる、而して本會議は中央政府誕出の使命を完了して解消するが、同時にその新政府の政治指導機關たる中央政治委員會に其儘移行される事になつてゐる、從つてこれらの人々が新支那を背負つて立つ最高首腦部なのである、尚汪精衛氏は會議招請者であるから委員としては入つてゐない

◇國民黨代表(十名)

△周佛海 湖南省の出身で本年四十四歳の働き盛り、七高を經て京大經濟學部在學中中國共産黨に入黨したが間もなく脱退、廣東大學教授、中央軍官學校政治訓練處主任、江蘇省政府委員兼教育廳長を歷任、一九三五年第五期中央執行委員、中央黨部民衆訓練部長となり蔣府の信任厚くブレイントラストの一人、事變當時は國民黨宣傳部長の要職にあつた、事變の翌年三月頃から汪精衛氏を擁して和平運動を開始、昨年五月上海に到着以來新國民黨の工作、對日和平折衝等に活躍し來つた汪派の總參謀長格、和平折衝兩派會談を通じ三民主義の理論的解釋の第一人者である、現中央執行委員會常務委員

△陳公博 汪派陳璧君の國民黨幹部の一人、廣東省出身で當年五十一歳、周佛海と同樣初期の共產黨に身を投じ國民革命を經驗し續けて來た革命派の領袖、コロムビア大學卒業後國民黨左派に入り北伐革命司令部政治部主任、第一期中央執行委員等を歷任、中山艦事件以來汪氏と反蔣運動を續け終始一致行動を共にして來た、一九三二年南北合流するや第四期中央執行委員に選ばれ同年實業部長[illegible]

△林柏生 廣東人で本年丁度四十歳、嶺南のミッションスクール卒業後モスクワ中山大學卒業、早くから新聞界に活躍、香港南華日報社長時代から反蔣言論を張り一昨年香港南華日報を舞台に重慶の抗戰論を論駁[illegible]、現在中央黨部宣傳部長

△褚民誼 浙江省吳興に生れ五十七歳、日本大學及び佛國ストラスブール大學出身の醫學博士、フランス留學中蔡元培、李石曾等と革命黨を組織、國民革命を援助北伐當時は總司令部軍醫處長として從軍、一九三二年行政院秘書長になつた、第二期以來四期まで中央執行候補委員、第五期中央監察委員で國民黨の元老である、汪氏とは義兄弟に當る、現中央黨部秘書長

△梅思平 浙江人、四十三歳、北京大學法律科の出身で南京中央大學、中央政治學校教授を歷任後江寧自治縣縣長として實績を擧げ當時模範縣長の名聲を喚傳された、和平運動開始後は上海、香港、重慶間を往復スリルに富んだ同志の連絡に當つた、大會秘書長、中央執行現に中央黨部組織部長

△劉郁芬 河北省清苑縣の出身で[illegible]

△丁默邨 [illegible]

△李聖五 山東省泰安縣人、五十二歳、北京大學卒業、我が東大大學院、オックスフォード大學等で法學を修む、曁南大學、復旦大學教授[illegible]

◇臨時政府代表(五名)

△王克敏 浙江省杭縣の出身で六十五歳、[illegible]

△王揖唐 安徽省合肥縣人、六十四歳、我が法政大學の出身で一九一七年新國會成立の際衆議院議長を務め[illegible]

△朱深 河北省永清縣出身年七十[illegible]

△齊燮元 河北省人、六十歳、北京大學卒業後直隸派に屬し[illegible]

△殷同 江蘇省江陰縣人、一八八九年生、日本陸軍通信學校卒業[illegible]

◇維新政府代表(五名)

△梁鴻志 [illegible]

△溫宗堯 廣東人、本年六十五歳[illegible]

△陳群 [illegible]

△任援道 江蘇省宜興縣出身で本年五十歳、保定軍官學校卒業[illegible]

△高冠吾 [illegible]

◇蒙古聯合自治政府代表(二名)

△卓特巴札普 [illegible]

△陳玉銘 [illegible]

◇中國青年黨代表(二名)

△趙正平 [illegible]

△張英華 河北省衡水縣の出身で[illegible]

◇國家社會黨代表(二名)

△諸青來 上海銀行週報編輯者として知られ有數の經濟學者である[illegible]

△李祖虞 [illegible]

◇無黨無派

△趙毓松 [illegible]

△岑德廣 [illegible]

△楊毓珣 [illegible]

何時でも出發、待機する獨偵察隊

比島の新移民法案

各國人一ケ年に千名

【マニラ大谷本社特派員發】今期比島通常議會劈頭ケソン大統領はその一般教書に於て外國移民の入島を制限し且つ各國移民に公正なる待遇を與へるとの趣旨の下に新移民法の制定を要望するところあつたが、最近判明せる所に依れば政府は既に同案の成案を終へ移民委員會に對し非公式諮詢をなさしめてをり近く本會議に上程されるものと見られる、而して右案による各國人割當數に就ては如何なる程度のものになるか外國人側に注目されてゐたところであるが、提案書に依れば各國人移民割當は大體一律に一ケ年千名と規定してゐる模樣である[illegible]

駐ソ大使楊杰辭職

【香港十九日發同盟】重慶よりの信ずべき情報に依れば、最近ソ聯から歸國し療養中の駐ソ支那大使楊杰は三月初旬重慶政府に辭表を提出したと云はれる、右辭任の理由はソ聯當局が楊杰に信頼を置かず二ケ年間の滯ソ在任中も何等ソ支關係増進に寄與せず[illegible]

[illegible]

生徒募集
國民中學校
募集人員 第一學年約百名
願書締切 三月三十日
試驗 四月二日 四月四日
學科 國語 算術 國史

正しい國語の用法 (男子青年用)
附 簡單な禮儀作法
皇道精神研究普及會
白惠文

大阪商船 臺灣出帆
東亞海運 基隆出帆
日本郵船 基隆出帆
辰馬汽船 出帆
大連汽船 基隆出帆
[illegible]

デルビーは慢性胃腸藥

高雄春季競馬
三月二十三日(土) 二十四日(日)
三月二十九日(金) 三十日(土) 三十一日(日)
高雄州畜産會

台北市若竹町二ノ一
矢野齒科醫院
電話六一二三番

眼科 (入院隨意)
牟田口醫院
京町二丁目 電話七九六七番
醫學博士 牟田口英隆

產婦人科 小兒科 (入院隨意)
石醫院
台北市下奎府町一ノ六八(円公園附近) 電話三三〇八
院長 石陳致 副院長 石陳氏壁理

WAKAMOTO (海外一般發賣名)
若素 (滿洲支那方面發賣名)

母の榮養は子の榮養

人工榮養には
種々の事情から人工榮養で赤ちやんを育てる場合は、なるべく母乳に近い成分を作るやうに工夫し、人工榮養兒にありがちな榮養障碍に陷らぬやう注意せねばなりません。錠劑わかもとには各種ビタミン、消化酵素、アミノ酸、カルシウム、燐、等の重要榮養を各種に亘つて網羅含有してゐますので、ミルク、牛乳、煉乳……何れの人工榮養に混合せても、よくその不足成分を補ひ、乳兒の胃腸を保護して、母乳兒以上の強壯兒に育むことが出來ます。

母乳を完全に
ビタミンB_1 B_2 合體が母乳に不足しますと、乳兒脚氣や消化不良を起し易く、赤ちやんの生命に關はる危險がありますから、乳兒をもつお母樣はつとめてこれらの榮養素を攝る必要があります。錠劑わかもとにはビタミンB_1 B_2複合體が最も豐富に含まれてをりますので、本劑の服用によつて充分補給の目的が達せられ、母乳の榮養を完全にし、乳兒の發育を優良にすると共に、お母樣自身の健康を增進することが出來ます。

妊娠時の榮養
胎兒の發育の優劣は、一に母體の榮養如何によるものですが、妊娠時はとかく胃腸の機能が弱まり、食慾が進まず、母體の衰弱から胎兒の發育を阻害し、難產や流產に陷ることが少くありません。錠劑わかもとはこれを防いで、その獨特の細胞原形質賦活作用により、胃腸の機能を芯から強め、食物の消化吸收を活潑にし、同時に含有諸榮養素の供給によつて、母體の榮養を增進し、胎兒の發育を健全にします。

世界へ輸出

☆乳幼兒には便利な粉末(九〇瓦入)一圓六十錢あり

東洋一の藥用酵母(ヘーフエ)培養工場完成!

わかもと 錠劑 胃腸 榮養

適應症
▲肺結核・肋膜炎・腹膜炎・肺炎・貧血・脚氣・糖尿病・腎臟炎・神經衰弱・不眠・疲勞
▲慢性急性胃腸カタル・胃酸過多症・胃擴張・胃アトニー・胃下垂・胃弱・胃潰瘍・便祕
▲乳幼兒の消化不良・榮養不良・軟便・吐乳・混合榮養兒の發育助成
▲妊產婦の榮養・強壯・母乳分泌不足

藥價低廉
[illegible]
わかもと本舖 榮養と育兒の會
東京・大阪・名古屋・京城・天津・北京・上海・大連

新東亞の糖業政策
東京工場の閉鎖は未定 玉里工場新設計畫と關聯
鹽糖社長 岡田幸三郎氏談

十九日來臺した鹽水港製糖社長岡田幸三郎氏は社長就任後初めての渡臺とて關係方面への挨拶、視察を兼ね現業地を一巡した後都合によつては南支方面をも視察の豫定で、廿四日頃新營本社に赴くことになつてゐる、近く創立さるべき北支製糖會社と鹽糖の立場、內地精製糖工場の處分と東京に於ける增產計畫との關係、今期の產糖減と配給に切符制の問題、南支糖業の開發と新東亞ブロック糖業政策等につき岡田社長は次の如く懇談を試みた

北支製糖會社は既に關係官廳の認可を得、創立準備を進めてゐるが、之には鹽糖及び東拓も大株主として參加することになり鹽糖としては豫じめ關東州の外拓務省の認許を得なければならず、又東拓は一昨年大谷氏が拓相時代から此の事業に腐心を寄せてゐた事情もあり大きな

國策會社 として各方面の協力を得て漸く創立の運びとなつたのである、資本金は五千万円で初めの資本金は六千万円からすると滿三、四年間無配に甘んじなければならぬ國策會社の株式を國策の見地から持つて行くわけには行かないので之を關係の二會社とはしないで一割五分乃至二割位を各社で持ち株主には成るべく國策の見地から持つてもらふ位のもので當業者以外には振付けない考へであり創立總會は現地の都合もあり何れ四月にならうと思ふ、芝浦の東京工場閉鎖は未だ決定したわけではないが、鹽糖としては數年來の懸案である、花蓮港の

玉里工場 建設を何時か實現させなければならない、それにつけては東京工場の設備、資材等を振向け利用するか或は新規工場の新機械を注文しても到着したらばといふことも考へられ昨年十二月から研究にかかつたことは事實だが、設備は五分の一程度で他は新調しなければならないから、問題が濟んだ後でなら兎に角、今直ぐといふわけには行かない、消費稅の改正と砂糖節約の傾向から精糖に一層拍車を來し耕地白糖が中心となつて從來の白糖以外に一段下つた上白双と上白車が出現することになり、此の中間にもう一つ同程度の高い

濱口式の ものが出て來ることになるやうだ、今期の產糖高は一千八百五十万乃至六十万擔に落着くやうに聞いてゐる、鹽糖は幸に滿州が豫想と大差なく花蓮港の南工場もさう惡くないので先づ二百八十万擔位と押へてゐる、前期より約五十万擔の減產である、全體からみて輸出餘力なく滿洲向けも初めの割當八十万擔が百五十万擔となり或は百四十万擔になりさうだし北支には昨年日本から二百五十万擔出したが、今期の減產が早くから判つてゐたので昨年の支那向け契約殘りがまだ五十五万擔もあるといふわけで支那向け餘力は全くないと云つて好い

次期產糖 は植付狀況から見て一千八百万擔とすれば此の內七十万や百万擔は內外地へ早出しを必要とし假に早出し百万擔として差引いた殘り一千七百万擔位になつて風を喰ふと一千五百万擔位になつてしまふ虞がないではない、斯うなると南支輸出は皆無となり國內では嫌應なしに切符制を布かねばなるまい、切符制は今後の天候で次期の豫想が立つまでは尙早だと思ふ、家庭向とデパート、飲食店加工原料向と事情を異にした基礎調査がないので今早急に實施出來ないやうに考へる、尤も神戶市では家庭向きを一人六斤(一年)として配給してゐるが、これは

家庭消費 を全島の三割と見たものか、同じ家庭でもコーヒー、紅茶を飲む方面では消費率も違ふといふものだ、鹽水港パルプの太子宮工場はダイゼスターを改造し各方面の援助を得て製法にも研究改良を加へ四月から愈々本格的に動き出すことになつた、花蓮港では將來玉里に出來る新工場のバガスも加へてパルプ工場を經營し初めから人絹パルプをつくる計畫である、南支の糖業は各社の共同出資に係る南方開發糖業組合が取扱ふ二つの工場を經營してゐるから鹽糖が單獨に計畫しやうとする考へは持たない、湖頭方面の調査はしたが、計畫とは別である、吾新政府成立後にゆつくり考へても好からうと思ふ、併し

二十年後 の支那民衆の砂糖消費が今の臺灣同樣一人二十斤とすると實に八千万擔の砂糖がいる、之を如何にするかは大問題である、十六七年期の產作獎勵期は迫つてゐる、臺灣の砂糖が之れ以上減つては吾々も啞上りである、田一万甲から米が四十万石とれるとしてそれに相當する外米を輸入すると石廿五円替として一千万円である、その一万甲で砂糖をつくれば百六十万擔之を支那に出すと一擔四十円として六千四百万円米の六倍強となり円ブロック經濟面に通貨政策に貢獻し得ることとなる、此點をよく理解して新東亞のブロック糖業政策を樹立して頂きたいのである

本島工場鑛山の 基準初給賃金決定
臺灣中央賃金委員會終る

本島に於ける工業、鑛業の未經驗勞働者初給賃金の基準を決定するため第一回臺灣中央賃金委員會は二十日午後一時半より府正廳に於て小林總督臨席の下に開催、會長代理二見殖產局長、井本鑛務局長外委員十五名出席、各幹事列席、二見會長代理挨拶あつて議事に入り左記諮問事項及び申合事項を審議決定し、次いで

一、總督諮問事項

本島に於ける賃金の現狀に鑑み之が適正を期する爲採るべき對策如何

一、諮問理由

本島に於ける工業、鑛業の發展に伴ひ近時本島に於ける主要產業は飛躍的發達をなさんとする機運に際會し勞働需要の增大と共に勞働力不足の傾向極めて顯著なるものあり殊に熟練勞働者に在りては不足殊に甚しきものあるが其の需給關係は漸次圓滑を欠き勞働者の爭奪は供給の困難を告ぐるに至れり

所くて一般勞務の爭奪、未經驗勞働者の賃金は雙方の賃金昂騰せるを以て此の傾向を放置せば主要產業の生產擴充の完遂は到底望み難く且つ勞務統制上諸種の困難なる問題を惹起するのみならず現時低物價政策の遂行を期す可き時に際し賃金昂騰の傾向は極力之を抑制せざる可らざるは言を俟たざる所なり依て賃金の昂騰の抑止を爲すと共に適正なる賃金の決定を爲し勞務需給の調整を圖るの要あり右の理由に依り今回賃金統制令に依り設けられたる臺灣中央賃金委員會に本島の如き諮問を試み最も有效適切なる方法を決定せんとするものなり

直に答申事項の審議に入り專門委員より會長に答申せる「本島に於ける賃金の現狀に鑑み之が適正を期する爲採るべき方策」に關し賃金決定の各要素に付調查を遂げ以て綜合的見地に於て對策を樹立するを根本方策と爲すべきも本島現下の賃金狀勢に鑑み差當り賃金統制令に依り指定せられたる事業に於ける未經驗勞働者の初給賃金を規正するを必要とす依て左記方針に依り別表の通り未經驗勞働者の初給賃金決定の基準を定むるを適當とす

一、前項に依る基準に則し非指定產業に於ける未經驗勞働者の初給賃金の規正に付ても適當なる措置を講ずるを必要とす

一、同職勞働の給與を示せる賃金を抑制し適正なる調整を圖るを目標として初給賃金決定の基準を定むること

二、勞働の需給の關係、賃金高低の現狀等を考慮し島內一率に初給賃金決定の基準を定むること

三、初給賃金決定の基準は事業別職業別に區別せずして之を定むること、但し鑛山に付ては其の他と區別するを以て則とし之を定むること

四、初給賃金決定の基準は工場、事業場の規模の大小を區別せずして定むること

五、初給賃金決定の基準は勞働者の各年齢性別に應じて之を定むること、而して年齢は十二歳以上二十歳未滿の範圍に於ける男子に付て之を定むること

六、初給賃金決定の基準は定額給と請負給とを區別せずして之を定むること、但し鑛山に付ては其の都度之を定むるを以て則とし之を定むること(賃金表は省略)

を本委員會の答申原案として審議する事となり專門委員小林殖作氏より專門委員會答申決定事情につき說明あつて愼重審議の結果、鑛業製造業、金屬製錬業、機械器具製造業、船舶車輛製造業、窯業、化學工業、紡織業の六產業につき夫々本島に於て基礎となるべき未經驗勞働者初給賃金を專門委員會答申通りに決定、會長代理より總督に答申することとし三時半散會した、今回決定されたる初給賃金は低物價政策生活力擴充等の見地並に勞働者の立場をも考慮して決定されたるものので大體に於て現狀維持と云ふところに落着いたが、所によつて高率に失する賃金は引下げられ統制されることとなつたもので、中央賃金委員會の決定を基準とし各地方廳に於ては近く各州廳賃金委員會を開き地方の實情に即した初給賃金が夫々決定されることとなつた

屑紙の切符配給
內地は四月一日より實施

【東京二十日發特電】昨年十一月施行された屑紙配給統制規則中、第五第七、第八の各條は切符制實施の準備を要する爲、追つて其の實施期を定める旨規定されて居たが、今回準備も完成したので商工省では二十日附官報を以て前記各條文を四月一日より施行する旨省令を公布すると同時に統制團體を左の如く指定して居る、此の團體をして商工大臣の割當を爲した數量の範圍內に於て購入票を發行せしめる事になつた

日本製紙聯合會、日本板紙聯合會、日本機械製紙工業組合聯盟、日本手抄和紙工業組合聯盟

塗料商業組合創立總會
役員十三名と顧問十二名を推す

臺灣塗料商業組合の創立總會は二十日午前十時半より臺北商工會議所で開催され、出席組合員二十五名(內二名は委任狀)、官廳側から商工課長、臺北州商工主事、北署經濟係主任、臺北商工會議所の冨田專務理事等が臨席し、冨田專務理事の來賓祝辭に對する感謝の辭を述べた後、發起人の一人盛進商行の後藤政一氏(塗料商社)より開會の挨拶並に組合設立の經過報告あり

內地には塗料製造業者として東亞化學、日本ペイント、關西ペイント、日本化工の八社があり、大日本塗料、オリエンタル、日本油脂、日本化工の八社が組織する七七會がある、此の七七會を組織し統制協調を圖つてゐる、一方臺灣では臺北の八代組店のみに組織して當る第三十八組合を組織し內地と呼應し業者の協調に當つてゐるが、統制強化の今日全島の各種人販賣業者を網羅して一丸とする商業組合結成の必要を認め茲に創立總會を開くに至つたのである

直に答申事項の審議に入り議長に推した平井成氏(共益社)を議長に推し議事に入つたが、一條より十九條に至る規約を滿場一致原案通り可決し、役員選擧は議長指名に一任し次の通り當選した

▲組合長大坪徹心(古河電工)副組合長後藤政一(盛進商行)會計弘中秀夫(京野商行)▲評議員石坂商店、山下商店、共益社(以上臺北)小川商店(基隆)山中商店、髙崎商工所(以上高雄)東亞商會(臺南)工業會(新竹)大東商店(臺中)王商商事(花蓮港)

次で組合長大坪徹心氏は本組合は組合員の營利を目的とするものでなく時代に即應したもので公的使命を以て生れたものでその円滿なる運用は組合員の協力は勿論、關係官廳の指導援助と內地のメーカー及び商工會議所の協力或は緊密な連絡に待たねばならない、吾々は決して現狀に甘んずるものでなく建設的な意氣を以て此の組合を育て上げ普通多くの組合に見る萌頭蛇尾に終らぬ樣にしたいものであると一場の挨拶を述べ役員の外に三宅股天(臺北商工會議所會頭)冨田

東京二十日發 商工省(臺北商工會議所會頭)等が、日本油脂の淺野聡所長岩永文一氏はメーカーの立場から一場の祝辭を述べ、次で內地メーカーからの祝電披露があつて八月頃…

(塗料を)全般の地位と業者の使命を述べた後、東亞商工專務海野幸德氏は軍需資材の保存と生活の美化にも塗料は必要とし文化の建設には必らずペイントの匂ひが伴ふと述べ、日本油脂の淺野出張所長岩永文一氏はメーカーの立場から一場の祝辭を述べ、次で內地メーカーからの祝電披露があつて八月限…

東部地方の金融
各行とも先の發展に備へる
商工、貯蓄 郁松頭取歸來談

花蓮港に新設せる臺灣貯蓄銀行支店披露挨拶のため出張、きのふ歸北せる郁松頭取は次の如く語つた

花蓮港地方は本邦金屬製錬や日本アルミ等の大工業進出、水電開發等で勞働者も多數入込み活氣立ち街の消費經濟はたしかに膨脹してゐる、然し金融狀勢はまだ緒にも入らぬといふ所で土地の信用組合でも百万円以上の預金があり銀行でも預金と貸出がうんと開き、まだ今の所貸られた資金需要はないやうだ、ただ將來前記工業の運轉や諸開發等で人及び資金の需要增大は充分見越され各行共に準備するのである、貯蓄支店は始めてではあるが、土地との因緣は隨分古く明治四十四年初代貯蓄銀行が貯蓄銀行にも先立つて草分けしたものだ、現在も商銀支店內で代理店扱ひをして貰つてゐたし相當貯金も集めてゐたが將來性を考へ地元の希望もあり官廳方面からも貯蓄獎勵の見地で慫慂して呉れたので支店を開設したわけだ

對英レート引上

【東京二十日發同盟】二十日正金入電に依れば米英クロスは三弗七十五仙二分の一と二仙四分の一方の反落を報じたので日本の對英留定レートは一志二片丁度と四ポイント方引上げられた

勸銀特別預金
臺灣では殆どなし

既報勸銀特約預金は、割增金を附せざる勸業大券發行の際夫れに振替へる約束の許に預かるもので、利息も一般預金より高率であるが臺灣各支店ではこの預金は殆ど無いとの事である、尙ほ右勸業大券は昨年春一千万円を發行したが、今月末に於ても利息四分二厘八ー(据置二ケ年償還十三年)で發行が豫定されてゐる

勸銀支店長會議
四月十五日開催

日本勸業銀行では四月十五日より五日間、東京本店に於て全國支店長會議を開催するが、台北冨澤、台中荒木、台南非岡の各支店長は三日蓬萊丸にて上京出席の豫定である

馬公臺銀支店長の更迭

【馬公電】新任臺銀冨田支店長は十九日着任、成田前支店長より事務引繼ぎを受け二十日新、舊兩支店長は各方面に挨拶廻りをなした尙仙頭支店長に榮轉の成田氏は二十三日馬公發赴任の途に上る豫定である

英國でも ナイロン工場

【東京十九日發本社特電】アメリカに於ける人工纎維ナイロンの出現は我が國產絹絲の强敵として注目されてゐるが、イギリスに於ても夙てよりナイロンを研究中の處イムピリアル化學工業會社はナイロン製造の爲め三工場を建設中なる旨十八日發表した、右工場は今週中には製造を開始する豫定

日立製作倍額增資

【東京二十日發同盟】日立製作所では來る六月一日を期日として增資新株一株につき十二円五十錢(總額三千百四十万四千八百七十五円)の最終拂込を徵收する事となつた、尙同社では右拂込を機として倍額增資(現在資本金二億四百五十万円)を行ふべく當局に認可申請してゐる

內外商況(二十日)

大米難觀

【大阪二十日發同盟】元受米穀貸補償組合は本日臨時總會と配給組合加入を審議した代用食の品不足と外米の販米以外の消費あり政府の二百万石節米運動の成果を危ぶまれてゐる

絲況

大阪棉花後場

四月限	七七、五〇	—
九月限	七五、三五	七六、一〇

橫濱生絲後場

三月限	一六、二八	一六、二九
八月限	一六、一六	一六、一七

株式 反撥の跡 䟫り保合

兜町前場況 【東京二十日發同盟】前日一齊に反撥した氣先新支那中央政治會議の開催等もあつて引緩き堅り商狀を示したが、有力材料と見るべきものもないので戾りは消極的の買進みもなく、新東は一保合に推移し歐洲問題の動きに依る波瀾も早く一巡模樣となつた

東京短期後場

銘柄	寄	引	高	安
東新	一三九、九〇	四〇、二〇	四〇、六〇	三九、八〇
大新	一七二、九〇	七三、〇〇		
鐘紡	一六九、四〇	七〇、〇〇		
鐘新	一二〇、六〇	二一、一〇		
帝人新	一一〇、七〇	一〇、七〇		
東レ新	九三、四〇	三、七〇	三、八〇	三、四〇
日産	一、〇〇	一、四〇		
日鐵	八五、九〇	五、九〇		
郵船	一〇一、六〇	一、三〇	一、四〇	一、六〇
郵新	八五、四〇	五、三〇		
石川	七九、三〇	一〇		
日石	一八〇、〇〇	八〇、五〇	八〇、九〇	八〇、一〇
日立	一九四、七〇	九四、九〇		
滿業	七八、六〇	八、六〇	八、七〇	八、六〇
鋼管	八八、二〇	八、〇〇	八、二〇	八、〇〇
小倉	一〇八、〇〇	八〇、七〇		
東電	六九、四〇	九、八〇	九、八〇	九、八〇
滿鐵	七八、四〇	八、一〇		
日窒新	一八三、〇〇	八三、二〇		
三越	八四、三〇	四、三〇		
日曹	六八、七〇	八、七〇	八、九〇	八、六〇
麥酒新	一三、八〇	三、八〇		
水產新	六二、二〇	一、八〇		
ラヂ	七九、〇〇	八、八〇		

東京長期後場

銘柄	寄	引		
富士紡	七〇、四〇	同	新	四〇、三〇
鐘紡	一七一、四〇	新		一一、三〇
日清紡	一〇四、九〇	片倉		八二、八〇
帝人新	一二一、三〇	倉紡		八一、〇〇
東レ新	九四、六〇			
浮動工	六二、一〇	同	新	三〇、三〇

財界 株界

【東京二十日發本社特電】この一兩日以來歐洲の和平說が頻に報道され市場の最大關心はこの問題一本に集注され相場も波瀾万丈近來珍しい場面を演じたが大小買方の總退却と賣方の踏過ぎで結局變方とも大茶ぶつぎであつた、然し今日は道に休日を控へてゐるし一波瀾後の休養と云つた形である、新東を始め各相場は引續いて强調を示し所謂彼岸底なるものが形成されたやうである▲材料としては待望の中央政權が愈々成立したのもう新政權が出でなかつたと云ふ事が明かとなり又有田外相等も歐洲の和平は甚だ困難であらうと議會で說明してゐる程で今更ながら市場の狼狽振りが可笑しくなる位である▲反撥の原因は以上の樣なものであるが兎に角支那には新中央政權が樹立されて國東の情勢と云ふものがガラリと一變して了ふのだしそれに又歐洲は當分まだ和戰孰れかでごたごたするとなれば相場はまだまだ之からが面白い事になる、そこで今迄は投機株とか遊覽その他の公債株や增資株込み等の材料含みの株が盛んに物色されたが之からは投機性のものが大いに活躍するかも知れぬ▲日立製作株が特に高く注目されたが久しく懸案となつてゐた倍額增資が內定したと云ふ事である、採算筋の買物が可成り入つてゐた▲錦鋼の代引尻は記錄的な減少を示したが大部分株が不足して來たやうである、新東、商船、日立、鐘紡、鐘新、新舊日本郵船等東京平價してみな一円內外の大幅逆日歩であつた、金が株を買はせる時代だけにこの傾向は益々强くなるであらう

《北濱展望》

【大阪二十日發同盟】歐洲和平望み薄と休日控へで仕手一巡東新高値は百四十四円十錢安値三十九円七十錢の小鞘合ひを示し、新甲乾候ちに閑散日立は增資期待に伸びた其他諸株は概ね無變化なし

大阪短期後場

銘柄	寄	引	銘柄	寄	引
大東紡	五七、四〇	同新		三六、八〇
帝紡	一〇〇、一〇	東電		六五、五〇
豐田紡	八三、四〇	東新		六二、五〇
帝新	三九、八〇	沖繩		四四、九〇
日魯	一〇一、六〇	化學		七〇、〇六
日鐵	八四、〇〇	滿業		七九、三〇
東株	一四一、五〇	東新		一四〇、九〇
郵船	一〇〇、〇〇	同新		八四、六〇
商船	一〇〇、六〇	同新		七三、三〇
石川島	七八、二〇	同新		八二、〇〇
池貝	九五、七〇	日立		九二、四〇
新潟	九五、九〇	鐵城		五六、一〇
東邦瓦	五三、三〇	同新		八四、一〇
小倉	八九、〇〇	神戸鋼		八四、一〇
淺野	五三、九〇	同新		三二、四〇
二新	二四、五〇	東拓新		五三、〇〇
滿鐵	七八、二〇	大日電		六八、八〇
秋木	七六、八〇	ラヂ		七七、四〇
東邦	六三、九〇	日曹		六八、八〇
火藥	一五八、〇〇	北海油		四四、八〇
日石	七九、三〇	水產新		六二、〇〇
日魯新	四二、一〇	淺野		四三、〇〇
東紡新	二九、二〇	東亞		一〇二、〇〇
白煉	七七、七〇			
松竹	六三、八〇			

大阪長期後場

銘柄	寄	引
大新	七三、七〇	七三、八〇
東新	一四〇、〇〇	一四〇、〇六
鐘紡	一七一、〇〇	一七一、〇〇
鐘新	一二一、〇〇	一二一、一〇
帝人新	一二一、四〇	
滿業		七九、三〇
沖繩	四四、七〇	四四、七〇
同新	一〇一、七〇	一〇一、六〇
郵船	一〇〇、七〇	一〇〇、六〇

新女苑 四月特別號

本誌特派 **林芙美子** 凍れる大地 滿洲行、百五十枚の問題篇發表

これはジイドのコンゴ紀行にも比すべき、林女史の藝術家としての新しい發足を約束する、意義深い旅行記である。女史の冴えた藝術眼は、洽く滿洲の地理風物人情を活寫す。

小說 我が夢の記・佐藤春夫

啄木秘話……川並秀雄
山家集の歌人……吉田絃二郎

婦人の俸給調べ……(職業局調)奧むめお批評
女の不平……葉書回答
男女共學の感想……東京文理大・早大・明大・三女性

女の學校
・學校と勞働奉仕……杉山謙治
・女子と大學敎育……神近市子
・女敎師の立場……山川菊榮

アメリカ女學生の手紙……三島すみ江
芬蘭で逢つた婦人達……市河かよ子
外國婦人雜誌の傾向を觀る……野上彰
遺傳についての考察……櫻澤如一

長篇小說
貝殼・大佛次郎
生きる土地・中里恒子
愛と智と・里見弴

戰時下のドイツ女性はかく組織されてゐる(ドイツ外務省報告)

リッベントロップ外相より大島前大使に提供された報告書

物動計畫とは……企畫院調査官 三島美貞

座談會 大阪の女性は考へる……大阪女性十餘氏會合
吉屋信子司會

宿命に抗議する……鈴木庂子
(友鈴木早加枝さんを語る)

特輯隨筆・早春一夜……室生犀星・一光千山香……石川欽一郎・山國の春……田部重治

春の設計 手藝 園藝 家庭☆

新女苑ボーグ……松野一夫☆

グラビア 我が鄕土 寫眞と文
阿部靜枝・奧むめお・若山喜志子・村岡花子・板垣直子・三岸節子・花柳珠實・黑田チカ子

詩 少女の夢 田中克己・北國 金子光晴 東 ・ボーの詩 日夏耿之介 ひらきの夜 西條八十

特價七十錢・送料三錢・東京市京橋區銀座西一 實業之日本社 振替東京三二六番

現代 四月號

國策協力の大懸賞原稿募集あり!!

讀切傑作 **西鄕隆盛**……木村毅
維新の時初めて國家の艱よ日本に際に向つて戰いた

讀切傑作 **平野黎む**……和田傳
(時代の風は吹く、愛欲小說の第一人者が描く農村の時代相!)

讀切傑作 **貧乏鐵**……橘一枝
夫が貧乏鐵か、妻が貧乏鐵か、之が人生だ、しみじみとした傑作小說

▲大獄悲聞 讀切小說 **城中の霜**……山本周五郎
▲痛切人生 讀切小說 **罪と愛情**……丹羽文雄
▲事件秘話 讀切小說 **本能寺拾遺**……鷲尾雨工
▲美しき戀 讀切小說 **求むるもの**……橫山美智子
▲微笑篇 讀切小說 **超ビタミン**……南達彥
▲誤診萬歲 讀切小說 **聽診器**……森玄以
▲笑へぬ話 讀切小說 **贋物太平記**……石黑敬七

◎話題力作 長篇小說 **女性の窓**……小島政二郎
◎將軍何ぞ 評判小說 **風流大名**……海音寺潮五郎

歐洲戰の見透し
歐洲戰は如何に發展してゆくか、日本の立場はどうなつてゆく……前伊太利大使 白鳥敏夫

松陰・象山・一齋
明治維新史上の名言を吐した三人の先覺者、ゆるぎなき日本精神……文學博士 高須芳次郎

特異兒童の樂園 八幡學園
既新兒は怖くべき天才兒であるこの事實……眞士(賞六郎)

七十五年私の体驗……本多靜六
國民の節約生活と努力主義で通した七十五年の貴い體驗

▲時局下サラリーマン新道……前田賀久
▲六大學リーグ戰春の陣容……三谷中
▲號外屋三五年の思ひ出話……山本千松
▲弓道談義……浦上榮
▲本因坊は誰が繼ぐ……猪股源太郎
▲今年の美術界に期待するもの……荒城季夫
▲聖戰詩歌集
▲戰時下の工場地帶めぐり(京濱地方)

僕の人物評論
◎尾崎士郎論……榊山潤
◎勝選相を語る……三木武吉
◎小磯長平論……內田巖

金馬の身の上ばなし……寄席の人氣者 三遊亭金馬

現下の社會相を語る座談會
各方面に亘る鋭くべききこの事實!!驚くべき相せられる逸話
●東宮日土軍……阿部眞之助●警視廳人事相談係長……大森正吉
●文藝……和郎●戶塚署保安係主任……賀川豐彥
●厚生省勞務官理委員……奧むめお●小坂狷次郎●濱口雄幸(?)

壯烈!! 三人の小隊長
三代の小隊長の戰死 四代目の小隊長となる 金澤千春中尉の手記
一代、二代、三代、打續く小隊長の戰死、されど小隊は前進す、勇壯極まりなき三人の小隊長を描くは四代目の小隊長。

チフス饅頭事件の辯論
悲劇の學妹特別辯護 公判廷を涙で濡らした 竹內茂代女史の大辯論
問題の女醫、廣瀨菊子の爲に、同じ女醫として立てた女性として立てる竹內女史の、問題の辯論記録!!

妍爛 競ひたつ女流作家群像……高見順
戰ふカイゼル帝……足利五郎

現代四月號定價八十錢(送料三錢) 東京 大日本雄辯會講談社 振替東京三九三〇

母乳だけでは六ケ月頃から痩せて來る そのわけを御存じですか!

赤坊研究會などで調べた實例によると我國の赤ちやんの榮養狀態は、一ケ月頃から三ケ月頃までは榮養狀態が非常によい

この時の平均哺乳量を調べて見ると一ケ月、二ケ月の母乳の與へ方は必要量を超過して居り、三、四ケ月では必要量と略々一致してゐる

ところが、六ケ月頃からは熱量が不足して來る、量的ばかりでなく、母乳の質的にも不足して來る、體重增加がはかばかしくないばかりか時には低血狀態を呈して來ることが多い、離乳期に入つた赤ちやんが急にやせて來るのはこの理由による

だから母乳だけでは安心が出來ない

森永ドライミルクのやうな消化のよい榮養を與へて、母乳と併用の混合榮養法に依れば、四ケ月頃順調な發育を益々進め、一生の健康の基礎をつくる事が出來るわけである

親の慾目が子の發育を遲らす話

赤ちやんは便通が普通で機嫌よく肥つてゆけばよいのですが、毎日見てゐるお母樣にとつては、この肥つてゆくのが目立ちません

榮養が不充分でも背丈だけ伸びるのと智慧がつくので實際は體重が増さなくとも親の慾目から赤ちやんが大きくなるやうに見えます。それでお乳の不足してゐるのを知らないでゐることが多い、他人から注意された時はもう二、三ケ月も發育が遲れてゐる場合が少くありません、そのため一週に一度は體重を秤つて見ねばなりません

初生兒は平均體重八百匁(三キロ)五、六ケ月で二倍、滿一ケ年で三倍、森永ドライミルクなら一日平均は五匁(二〇瓦)づつ增す程の優秀な成績が得られます

發育を早め・離乳を助ける・世界最良粉乳

森永ドライミルク

—無糖・有糖の二種類あり—

森永煉乳株式會社

牡丹崩れず (27)

（挿繪）
竹田敏彦 作
岩田専太郎 畫

紅白の花（十）

「あつ……」

二人が、驚いて振り返ると、

「お樂しみ……」

京都子が、泣き出しさうな顔を強ゐて邪氣けた笑顔を作つてみせたが、すぐ、その眼は濡れてきて

「ひどいわ、隨分だわ……私だけ出し抜いて……」

口惜しさうに、二人を睨んだ。

英二は、びつくりして、

「邪推ですよ、何も、あなたを出し抜いたんぢやありませんよ。偶然、ここで出逢つたんですよ。そんなこと言つちや困りますよ」

「さうよ……私が、ここへ散歩に來たら、ちやうど、牧山さんが、この松の根株で、海を眺めていらしつたのよ。ね、邪推よ、そんなこと仰有つちや。ね、仲よく一緒に散歩して帰りませうよ」

慶子も一緒になつて、弁解し、執成したが、京都子は、

「いいわ、私歸るから、二人で仲よく遊びなさいよ……」

言ひさま、くるりと踵を返すと、そのまま家の方へ駈け出した。

「あら……京都子さん……」

慶子は、驚いて後から呼びかけたが、京都子は振り向かうともせず、白い杏衣の袂を翻しながら、松原の並木の木下闇を抜けて、どんどん向ふへ走せ去つてしまつた。

慶子は、別に追はうともしないで、美しい眉をよせたまま、後姿だけを見送つてゐたが、

「困つちやつたわ……ほつほ、御ひがみなのね」

呆氣にとられて立竦してゐる英二の方へ、照れたやうに笑みかけた。

「仕方がありません。御姉妹ですから」

英二は、吐き出すやうに言つた。

「さうお、仕方がないわ、ねえ……自分で氣を通してゐるんですもの」

慶子は、意識ぶやうにして、英二の顔を見上げた。

しかし、英二は、京都子を怨してから、急に白けた自分に愕つてきた。今日まで親しくしてゐた京都子にも、何か済まないやうな氣がするばかりでなく、それを止めも認めもしないで、むしろ勝利者のやうに冷笑してゐる慶子の態度をも、そのままには受入られない目醒めた批判が頭を擡げてきた。

「それぢや僕達も帰りませうか」

「あら、やつぱり氣になりますの」

「氣になるとか、ならないとかの問題でなく、お互ひの氣持ちやありませんか」

「さう、ぢや帰りますわ」

慶子は、案外素直に言つた。

ところが、その翌る日の朝だつた。いつも、眼が醒めると英二の部屋へ邪魔しにくる京都子が、その日に限つて見えないので、やはり昨夜の事で機嫌を損ねてゐるんだなと思つてゐると、午後になつて、

「昨夜は、あれからすぐ帰つたのね」

けろりとした風で、笑ひながら部屋へ入つてきた。

「よく御存知ですね」

「慶子さんは、牧山さんに參つてゐるのらしいわね」

「まさか……」

「ほんとよ……何う？あの人と結婚なすつたら。私あの時は口惜しかつたけれど、今朝になつて、さう考へ出したのよ」

まるで昨夜とは、別人のやうな明朗さだつた。

「私、お母さんに、もう御相談したのよ」

英二は、意外に真剣な京都子の顔を、呆氣にとられて見守つた。

ラヂオ

朝　【六・〇〇】朝の挨拶　【七・〇一】神社めぐり（京都）多賀神社―滋賀縣犬上郡多賀村官幣大社多賀神社より　【七・二五】ラヂオ體操、朝の音樂（レコード）國民歌謠―椰子の實（島崎藤村作詞、大中寅二作曲）東京音樂學校合唱團、白すみれ（[illegible]作詞、小田進吾作曲）　【八・〇〇】ニュース　【八・四〇】家庭料理獻立（臺北女子高等學院武藏よし案）一、いなりずし　二、もろこしだんご（當南のみ）（齋藤長宗高等女學校奥村タズ案）　【九・二五】內臺定期船大和丸基隆入港時刻及接續列車時刻のおしらせ…鐵道部運輸課發表　【九・三〇】子供の時間（東京）新日本音樂…徐明吾樂會、伴奏―東京放送管絃樂團、童謠　一、輝く日本（林柳波作詞）二、神國物語（同上）三、駱駝と驢馬（北原白秋作詞）四、驚娘（北原白秋作詞）五、曾我兄弟（小學唱歌）六、大楠公（同上）七、送別の歌（小學唱歌）八、鞆師新左衛門（林柳波作詞）九、良寛さん（同上）作曲　西山鹿之助　指揮　西田綾　【一〇・〇〇】講演（東京）春季皇靈祭に就て…千葉胤明　【一〇・二〇】短歌會（大阪）（橿原神宮外苑橿原文庫より中繼）「戰場に寄す」川田順、吉植庄亮、小泉苳三、五島茂、服川忠治、他　【一一・五〇】海外經濟市況（東京）

晝　【一一・五九】正午の時報（東京）內臺定期船大和丸基隆入港時刻及接續列車時刻のおしらせ…鐵道部運輸課發表　公示並告知事項、局報、午後の放送番組發表（各局）　【〇・一〇】箏曲と琵琶（臺北）箏曲「二つの景色」箏―菊島幸久子、本手―夏井長江、同―森川倶子、琵琶「櫻狩り」鈴木雪水　【〇・四〇】ニュース　傷病將士並出征軍家族慰安の午後―靜岡市公會堂より中繼　【一・〇〇】落語―口頭試問…桂小文治、講談―長短槍試合…神田山陽、漫才―ハリキリ一騎打　リーガル千太、リーガル万吉、浪花節―仲間義士…末廣友若、歌謠曲―伴奏東京放送管絃樂團　指揮―明本京靜（イ）富士に別れて（武川猛作詞、明本京靜作曲）（ロ）波を越へて（サトウ・ハチロー作詞、古賀政男作曲）伊藤久男（ハ）涼風の月（西條八十作詞、竹岡信幸作曲）伊藤久男（ニ）春よいづこ（西條八十作詞、古賀政男作曲）（ホ）細桐の丘（西條八十作詞、万城目正作曲）（ヘ）阿げ軍功（得丸一郎作詞、竹岡信幸作曲）二葉あき子、白蘭の歌（久米正雄作詞、竹岡信幸作曲）伊藤久男、二葉あき子　【三・〇〇】ニュース、新日本音樂（東京）一、慶祝曲「八紘樂」（吉田晴風作曲）尺八及箏―吉田晴風、尺八―吉田合風他、第一箏―吉田恭子、第二箏―坂本暁郁子、胡弓―隈崎嘉壽子、打物―山川酒風　二、小川のほとり（吉田晴風作曲）尺八―吉田晴風、箏―吉田恭子　【三・三〇】羅津語ニュース　【五・三〇】ニュース　【六・〇〇】子供の時間（東京）物語―探險英傑傳近藤重藏（大木雄二作（テキスト三八頁））池田忠夫　【六・二〇】子供の新聞（東京）　【六・二五】日本文化講座（東京）日本神話の特質…文學博士松村武雄

夜　【七・〇〇】子供の時間（臺北）童話劇―少女と老兵士（小川未明作、渡合樹一脚色）南の星子供サークル、伴奏―臺北ラヂオ・オーケストラ　【七・二〇】ニュース　【七・三〇】彼岸詣（大阪）四天王寺にて（錄音）　【七・四〇】物語（京城）武悲巡査（圓田見忠作）朝鮮放送協會紀元二千六百年記念懸賞放送文藝當選作…橘千代子　【八・一〇】ラヂオ風景（東京）彼岸日和（池部鈞・作）小父さん・和倉さん―松本要次郎、父・夫―山村聰、一郎―二瓶一河（合服一郎）、男・熊さん―清水一郎、妻―岡田朝江、民子・しげ子―竹内光子、富子・女―大路多稚子、治田―園池公功　【八・四五】合唱（東京）日本放送合唱團、ピアノ伴奏―万澤道　指揮―岡本敏明（イ）才女（ロ）野ばら（ハ）夕の歌（ニ）ひばり（ホ）櫻花（ヘ）夕暮の歌（ト）世の讃（チ）輝く朝　【九・〇〇】義太夫（大阪）中將姫古跡の松―雪責の段…竹本綱太夫、三味線―鶴澤[illegible]　【九・三九】九・四〇時報（東京）　【九・四一】世界民謠の旅（臺北）四重奏―臺北ヴオーカル・アンサンブル、ソプラノ―八田知惠子、アルト―渡邊富代子、テナー―羽室孝、バス―川口健二、ピアノ伴奏―高橋雅子…第一回（歐羅巴）亞米利加の巻　一、懐しきケンタツキイの我が家（ステイーブン・フオースター作曲）二、故郷の人々（同右）三、主人は冷き土に（同右）四、静に眠る彼の地（同右）　【一〇・〇〇】羅津語ニュース　【一〇・二〇】福建語ニュース、新聞社提供ニュース、公示並告知事項、局報、明日の放送番組發表（各局）　【一一・〇五】英語ニュース　【一一・二〇】北京語ニュース　【一一・三五】廣東語ニュース　【一一・五〇】馬來語ニュース　【〇・〇五】安南語ニュース

神社めぐり（京都）（七・〇一）

◇多賀神社―滋賀縣犬上郡多賀村官幣大社多賀神社より中繼、官幣大社多賀神社は、伊邪那岐、伊邪那美の二神を祀り、歷代皇室の御尊信厚く年々勅使の參向あり。放送は左の順序により行はれる。（一）日供奉仕（先食の行事、獻饌、祝詞）（二）雅樂奉納（三）說話　宮司金原利道（四）說話　先食の行事、境内の模樣…お多賀杓子等について（同）敬尼アナウンサー（五）金原宮司（六）八乙女舞奉納

短歌會（大阪）（一〇・二〇）

戰場に寄す

川田順 他

皇紀二千六百年、我等文學の一翼として戰場短歌は刮目すべき戰果を擧げつつあるが、銃後歌壇の戰場に寄せる情熱も亦高まつて幾多の佳作を生みつつある。この機運をとらへてBKでは春季皇靈祭の日をトし聖地橿原にマイクを移して「戰場に寄する短歌會」の中繼放送を行ひ、これを戰場に送ると共に、又一億同胞の愛國心に愬へようとする。出席者は現短歌壇の大家川田順、吉植庄亮兩氏をはじめ、從軍歌人として秀れた戰野の歌を示した小泉苳三氏、新進評論家として特に戰爭短歌の生長に深い關心を注ぎつつある五島茂氏の他、有力なる新進歌人として歌壇より全面的な支持を受ける伊東[illegible]、[illegible]正雄、田畑善兵衛、丹波聖夫諸氏及び異彩として久しく病院船にあつて佳作を示した八代かのにさんが加はることとなつてゐる。早朝、出席者打揃つて神宮に參拜、皇軍の武運長久を祈願して後橿原文庫の會場より放送することとなつてゐる。尚當日の放送資料として全國から募集した「戰場に寄す短歌」は五十通に垂んとしてゐるが、その中の佳作が席上で披露される。

・落語・

口頭試問（東京）（一・〇〇）

桂小文治

是はある會社の入社試驗風景で、六大都市に北海道まで入ると思ひこむ入野良造氏、自分は入社すれば必ず社長になると思つてる恐野稲助氏、ノモンハンが英國頭で、厚生省と支那の廣西省との區別がつかない心臓強吉氏、試問そつちのけで新女性論を始める突飛男子、堅又衆武部が維新の女傑と信ずる文學少女勇島荒子女史等、もう試驗官の方が完全に悲鳴をあげて了ひます。

日本文化講座（東京）（六・二五）

日本神話の特質

文學博士　松村武雄

印度などの神話が動かさんとする心的態度に起原する宗教的神話であり、ギリシヤなどの神話が描かんとする心的態度に起原する文藝的神話であるに對し、日本神話は國家生活の起原を知らんとする心的態度に起原する神話であり、それが特質の第一をなしてゐることを說き、さうした「歷史を要求する心」の産物であるが故に他の民族の神話がすべて横に、空間的に展開してゐるのに對して日本神話は縦に、時間的に展開してゐる、それが特質の第二であることに說き進み更に最も重要な特質として古代日本人が神話にかてわが皇室を中心として「血」の統一的結集と「心」の統一的結集とをつくり上げてゐることを力說したいと思ふ。

小兒良藥

樋屋奇應丸

愛兒の救急治病保健に

●主効●
カン、ムシ
かぜ肺炎熱
ヒキツケ
氣絶メマヒ
乳吐き、青便
胎毒、痲疹
發育不良兒

實價二十錢ヨリ各種

A—10

ホシはクスリ

酵母剤の上を行く　日本固有のピルツ剤

ミクローゼ

は　酵母以上に生存力強靱なる日本固有のピルツ（有効菌）と、ヴイタミンB、プロヴイタミンD、アミノ酸、燐酸カルシウム、葡萄糖等の榮養素を含む胃腸強生劑なれば、食慾を振起し、正確なる便通を促し、榮養强化、治癒力增進の作用を有す。

醫學博士　豊島豊次郎博士創製

東京・五反田　星製藥株式會社

適應症
妊産補強
小兒虚弱
腎臓炎
疲勞倦怠
榮養不良
脚氣諸症
結核諸症
常習便秘
食慾不振
胃腸疾患

一ケ月分・三六〇錠
一圓五〇錢

全國有名藥店にあり

HECHIMA COLOGNE

明い魅力　春はコロンの粧ひから

春の肌、これから伸びて行く肌をしつとり鍛えて輝く様な素肌を育てます。強い、清純な素肌こそ、若き日本女性の春の表徴です！

鏡の前に必ず一瓶
一家揃つて、愉しく
嬉しい美容です！

ヘチマコロン

この一瓶から
素肌美千人

洗面・入浴後に
お化粧下に
荒れ止めに
ヒゲソリ後に

本舗・東京　株式會社　近源商店

350K.C

飯米の心配無用
高雄州は餘裕綽々

【高雄電話】節米運動を強化し徹底せよ——時局下に於ける飯米に就いて高雄州では未だ大した支障もなく特に屏東、旗山、潮州各市郡の如きは寧ろ餘裕綽々の状態にて寧ろ物資の豐富なるに一層銃後の心強さを痛感されて居るが現在の如き困難なる時に於て極め物資の節約を為す事こそ最も緊切なるものなるに鑑み高雄州では先づ物資の王である米の節約に關し徹底的節約強化の實施に乘出す事となりその具體的方法として甘藷の混食を奬勵する事となつた、甘藷は目下出廻り期にあり高雄州下に於ける米作につぐ裏作作物とせられ年産約〇〇萬斤の收穫を見て居るのでこれが混食に依り相當以上の節米實績を擧げるべく近く郡守市尹會議を開催し具體的研究討議を為す模樣

庄吏員が節米示範
楊梅庄で代用食勵行

【中壢電話】中壢郡楊梅庄では戰時下に於ける食糧需給の円滑を圖り國民奉公の實を擧げる爲供米報國運動に吉用庄長始め庄職員努力し既る好成績を收めたが最近節米運動に率先垂範を以て皇民運動の徹底を期せんが爲先づ庄民の指導者たる庄吏員より率先實施し以て庄民に範を垂れしめんと職員が自發的に申合せ毎週の十四日にバナナ、甘藷の代用食を斷行、去る十六日より實施した

生活を刷新
臺南署意氣込む

【台南電話】興亞新生活の刷新が叫ばれてゐるが、台南署では形式より實質への節約強化を圖るべく三宅署長以下各部署主任にて懇談をなした結果、毎週一月代用食として甘藷を食食に當てる外消費節約の建前より今までの形式張つた交際費、宴會の新調、手傳等を夫々廢止して革新的意氣を以て時局に邁進することになつたが更に大々的に保甲民にも呼び掛け市民局と協力して一般民衆の生活改善運動に乘出すことゝなつた

南投も節米

【台中州】南投街役場では戰時下に於ける食糧需給の円滑を圖り供米及び節米報國に万全を期する爲め部落振興會、米穀商其の他の機關を通じ街民に呼びかけ實行に拍車をかけてゐるが其實行事項は左の通りである

一、私利、私慾の爲め米穀類の買溜め等をなし需給關係の円滑を缺くが如き行爲を嚴に慎しみませう

二、各家庭にては節米一割を目標とし無駄米を排除しませう

三、官公衙、學校、銀行、會社其の他の食堂に於ける米食に一週一回以上米食を廢し麵類、パン類、代用食とすること

パンを奬勵
大屯郡で講習會

【台中電話】大屯郡では節米運動に呼應し州下に魁けて代用食の普及を目差し目下麥作の出廻り期を好機とし二十二日午前十時より郡下の愛國婦人會員約百名を集めパン燒の講習會を開催するが講師は斯道に堪能なる州の吉川社會教育指導員が赴任に當る一食分市價十二錢の品を僅か七錢で製造すると云ふ廉價と代用食との一石二鳥を狙つた計畫で此の會を終つた後、郡下各街庄に亙り順次講習會を催す由で其効果は頗る期待されてゐる

甘藷混食實行

【屏東電話】新園庄では國民精神總動員實施要項に基き節米報國運動に乘出すことになつた、殊に榮養に豐な甘藷を混食することは當地方として最も適切なる代用食として

勞務協會結成
きのふ花蓮港で發會式

【花蓮港電話】花蓮港廳が豫て勞力統制の円滑を圖る機關として計畫中であつた花蓮港勞務協會發會式は二十日午後一時より廳會議室にて擧行、各會社工場その他團體の代表者四十名出席、高原廳長會長となり一場の挨拶を述べ會則並に昭和十五年度事業の計畫をなし原案通り可決、終つて理事大名、監事二名を指名し之で閉會した、尚本協會では左記事業の實施に乘出す事となつた

一、勞務の需給調整

一、勞力の輸入及び移入

一、勞務者の登錄

一、各企業間の勞務調整

一、勞務者の保護

一、勞働者の各種調査

嘉義招魂祭

【嘉義電話】嘉義市招魂祭は二十一日午前十一時より嘉義公園内嘉義神社に於て擧行される

神饌田植祭

【宜蘭電話】宜蘭郡壯圍庄では二十一日午前十時から神饌田植祭を行ふ

井上部隊長弔問

【嘉義電話】井上部隊長は二十二日午前中に來嘉、陸軍大臣代理として市内遺家族の弔問を行ひ同日午後虎尾に向ふ筈

戰死は本懷の極み
血書志願 軍夫の父嚴然と語る

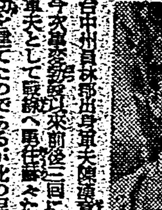

台中州員林郡出身軍夫陳萬發君は今次事變勃發以來前後二回に亘り〇〇部隊より軍夫として戰線へ馬任監督たる偉功を建てゝ居たのであるが此の程員林郡大村庄大村四四四番地の實父陳野氏宛天晴れ名譽の戰死を遂げた公報があつた、同君は大村公學校を卒業後は學校に勤めてゐる父親の手傳、夜は國語講習所講師として大いに國語普及に盡瘁した中堅青年であつた、昭和十二年の春大村庄役場雇を拝命、藤木庄長から篤く信用されてゐたが事變と同時に發奮して軍夫を志願、僕の大和魂を發揮し興亞の聖戰に參加すべく決心し血書を提出したので昭和十二年十二月目出度く軍夫に採用されるや勇躍戰線へ參加する事となつたが今日まで前後二回に亘り戰地で奮戰し偉功を建てたが去る二月六日午後三時頃南支〇〇方面に於る激戰中不幸一彈を受け腹部を貫通して壯烈なる名譽の戰死を遂げられて護國の華と散つたが公報に接し留守宅の實父陳野氏が次の如く語つた

ああ良く死んで呉れた、日本男子の本懷だ、それも本人の希望で幸に興亞の柱石となつたから私として何も惜しくはない（寫眞は故軍夫陳萬發君）

勇士の温情
第一線で活躍中にも 下宿に送金して救濟

【高雄電話】既報——戰友等の墓血に空しく戰病死した高尾憲兵分隊木原行雄伍長に關してその後涙ぐましい美談が傳へられるので憲兵隊にて調査したところ、同君が自分の下宿先の主人が召集されたので殘された家族が主婦を助けて出征後も毎月俸給を割いて送金してゐたと云ふ美談が判明した即ち木原君は嘗て臺南州勸業課に勤務してゐた當時臺南市北門町二ノ五八上村富次郎方に間借りしてゐたが自分の應召と前後して上村君も病弱な母一人を殘して出征したので同君は同情し毎月州より受ける俸給より間借り代として何円かを割いて上村君の母に第一線で活躍中も或は臺南憲兵分隊勤務後も續けて送金援助してゐたもので温情ある話を聞くもの皆感激してゐる

"馬"に補助金
高雄州畜産會で實施

【高雄電話】高雄州畜産會では時局に對應して馬産の積極的奬勵に乘り出し着々としてその完成を見んとしてゐるが前年に引續き十五年度に於ては左記事業の計畫を實施する

△馬の購入補助（馬政計畫に基き種牝馬四〇頭、役馬一二五頭）

△役馬利用獎勵（利用器具の購入補助、競技會の開催）

△種付所設置補助（四ケ所）

△幼駒育成場の設置（屏東郡下官有地自甲歩選定）

△農業馬飼養場設置獎勵（三ケ所新設）

△蹄鐵技術員の設置補助

△馬産技術員養成

△牧野獎勵並飼料作物栽培獎勵

△馬事團體補助

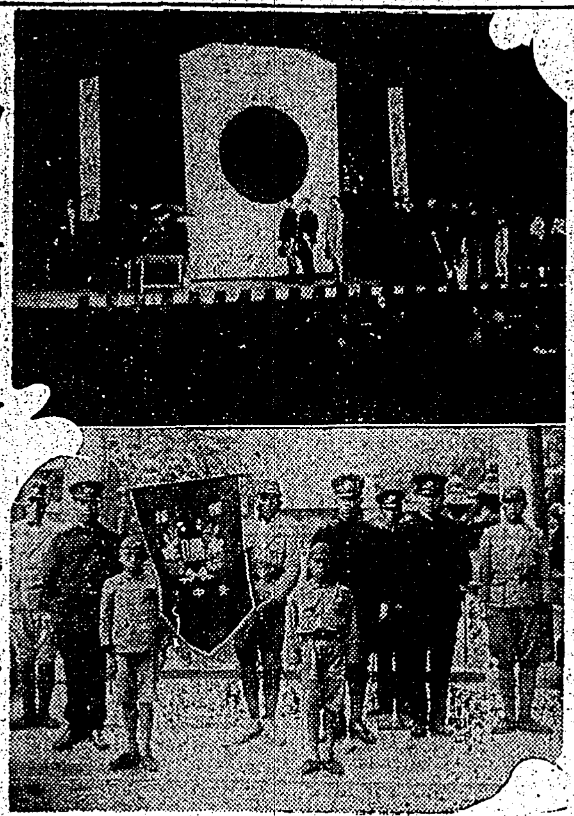

◇……高砂族國演會……◇ 臺中州高砂族國語演習會は既報の通り十九日開催された（寫眞（上）東郷知事から優勝旗授與（下）優勝の榮冠を得た能高郡中原國の選手神社參拜）

大甲農校卒業式

台中州大甲郡大甲街大甲農業國民學校は十八日午前十時より同校に於て第一回卒業證書授與式を擧行大井郡守、田村街長、田中分室主任、今井郵便局長、森下驛長、村上、水野部長、その他父兄多數列席、矢口校長より卒業證書授與、大井郡守賞品授與並に訓示、田村街長、吉田外埔庄長等來賓祝辭

岩切檢察官送宴

【宜蘭電話】宜蘭法院支部檢察局の岩切檢察官は二十日附で花蓮港檢察局に轉任となつたので二十二日午後七時から宜蘭街開化樓で官民合同の送別會を開くが、同檢察官は二ケ年中榊原介になつたが氣候もよく人情も厚くして大變住みよい所であつたと名殘を惜んでゐた、同後任は花蓮港檢察局の堀元檢察官である

第二青年校
嘉義市で新設

【嘉義電話】嘉義市教育當局では時局柄社會教化事業が益々その重要性を加へつつあるのに鑑み一段と社會教化の徹底を圖り青年團、少年團の擴充強化をなすと共に本島人中堅青年の養成に努める為め第二青年學校の新設を計畫、近く認可される運びに至つたが開校は四月中の豫定である

羅東水組評議會

【羅東電話】羅東、三星兩水利組合の合併後初めて出來た羅東水利組合評議員會は十八日午前十時から羅東公會堂で開會、十五年度收支豫算等を審議したが夫れ〻原案通りに可決した

新豐郡は漆の適地
山脚地に大々的に造林

【台南電話】漆は漆器工藝に用ひられるばかりでなく近代科學の進展に伴ひその應用範圍を廣め用途は益々重要性を加へつつあるが、近年我が國の漆生産は逐減しつつあるのに反し、消費は漸增を示し而もその原料の大部分を輸入に仰いでゐると云ふ現狀である、台南州新豐郡では茲に着目して昭和十一年に山脚地の開拓利用策として漆の動努造林に乘出し當初關廟庄下の山地約二甲歩を利用して安南漆二千四百本を定植試作の結果、生育殊る良く右の中二千本は昭和十四年三月より漆掻を始め同年中の採取漆液量は百匁を超え八百円の收益を擧げた、茲に於て郡當局では山脚地帶への漆造林が有利的にも有望であることを確かめたので昭和十四年度は總督の補助を得て更に百三十甲、十九万五千本を龍崎（百甲）關廟（三十甲）兩庄下山脚地へ造林し國策的漆源の擴充を圖ると共に郡下山手産業の向上發展に努めてゐるが、州當局でも國策的に漆の國内需要の急務なるに鑑み、その適地として企業的見地よりも株數的に相當大面積に渉り、造林費、能力新豐郡龍崎（百甲）關廟（五十甲）兩庄下に百五十甲を造林せしめる事となり豫算面に甲當造林費及（額）二十円の二分の一を補助し、漆造林の積極的擴植に乘出す事となつた

嘉義從軍記念會

【嘉義電話】支那事變從軍記念會嘉義分會發會式は二十日午前十時より市公會堂に於て市代理川内助役、早川州議外來賓及び四十名會員六十名出席の下に擧行先づ開式の辭、宮城遙拜、默禱、川内分會代表の式辭、有志、早川兩氏の祝辭、祝電披露、万歲三唱あつて十一時頃閉式した

國民農學校卒業式

【花蓮港電話】花蓮港國民農學校本年度卒業式は二十日午前十時より擧行、正木校長より卒業證書並に賞狀を授與同校長の祝辭、高原廳長の祝辭、卒業生總代の答辭あつて同十一時式を閉ぢた、因に卒業生は一部二十五名、二部五十八名であつた

白晝の大慘劇
斗南市場で二人を殺害

【斗六電話】台南州斗六郡斗南庄斗南市場内にて二十日午後零時三十分頃一時に二人を殺害した事件が勃發した、加害者は台北市江町二九四番地前科二犯陳阿甘（三九）と斗南庄南龍二三九陳三祿（二七）の兩名であるがこの二人は斗南市場で飲食中同郡斗南庄斗六張犂（二）及び同庄大東一六元（三）外七、八名の者が入り來て嘗て服役關係で大盛の仲にある陳知高と顏が會ふや怒り口論となりこれを見た陳阿甘は同市場内の豚肉營業者李万里方の肉切包丁を持出し一刀を以て陳再元の右上腹部を刺し即死させ、次いで張鄭に斬りつけ左肩部より腹部に及ぶ致命傷を負はせたが間もなく死亡した、加害者陳甘は犯行後直ちに斗南派出所員に逮捕されたが陳知高は此の騷ぎより逸走行方不明となつたので當局では目下捜査に努めると共に陳甘を郡に連行原因その他に就き目下取調べ中である

公醫郡警打合會

【台中電話】台中州下公醫事務打合會は二十日午前十時より州會議室に於て醫務局長、福永衛生課長等

煙草小賣人が狡い
店頭に飾らず闇取引か

【嘉義電話】嘉義市内の煙草賣捌人は狡い——市内に於ける賣捌所の配給状態は市並に署、商工會議所の三者一體となり協力商處の結果円滑に行つてゐるが獨り煙草賣品たる煙草のみが常に不足勝で愛煙家を困らせてゐる、即ち賣捌局では配給日毎に必ず賣捌所より小賣人へ配給してゐるにも拘らず二日以來市内小賣人店頭の陳列棚に形も形も見せぬと云ふ奇現象を呈してゐるが、之は小賣人が配給を受けても決して棚に陳列せず見えぬ所へ仕舞つて一般客に非ざる者には絶對に賣らず又カフエー料理屋の多量買者に限つて賣る爲めで正に專賣品たる故に公然の闇取引が行はれてゐるかの觀を呈してゐるので、專賣局の一考を要され、同時に斯かる不心得の小賣人を嚴重監督の上處置する事が望まれてゐる

新高雄驛工事進捗
竣工は十月頃の豫定

【高雄電話】着々高雄平野を築する新高雄驛は一部竣工し東宮と進捗に並び總工事を終り六分通りの竣成を見工事は十月頃竣工の豫定であるが完成後は現在の三塊厝驛は廢止される

高雄驛は一部竣功して荷役貨物取扱用驛となり文新驛より山下町方面屏東への旅客の便を圖るためガソリンカーが運轉される模樣である

靜岡市民へ恩返

【台中電話】靜岡縣大火の罹災民に對し見舞金の一部に加へられたいと左記三氏から州教育課に金百円を添え申出たが彼等は昭和十二年の中部大震災の際靜岡其の他内地からの溫い同情に依り稲苗を救はれた事があり、當時の恩を想ひ起して心ばかりの御恩の印であると

金二十円大甲郡大甲街廣家吉氏、金三十円同外埔庄山腳新太郎氏、金五十円同大安庄

花蓮港慰問團
二十六日出帆

【花蓮港電話】花蓮港廳第一回皇軍慰問團一行は愈よ來る二十三日花蓮港出帆二十六日基隆を出帆する事となつた、一行は士氣花蓮港廳長を團長とし三團體から認められ早速稽現一三にる実行する事となつた

竹東水稻競作會

【竹東電話】新竹州竹東郡では聖戰下に於ける增産に呼應して二十二日午前十時より竹東街公會堂に於て一番ケ岡新竹州知事を始め以下各關係者臨席の下に水稻多收穫競作會並に堆肥製造競技會、蕉麻栽培評議の作會、肥料賣買人表彰授賞式を擧行する

らは鏡永昌、徐紫蒨、吳阿陞その他の諸氏十名で店門、汕頭、廣東を巡歷、五月十七頃花の豫定であるる、渡航商員は手品、奇術、舞踊、歌謠、浪花節等その道の專門家を選び文慰問品としては樂蓄、慰問子、菓子類など現地の將兵が喜ぶやうな品物を持つて行く筈である

三商青修了式

【嘉義電話】嘉義市内三商、下龍頭、新庄子三國民青年學校修了式は二十二日午後八時半より三商川公學校講堂にて擧行される

ワイシワイ橋
架橋起工式擧行

【羅東電話】羅東郡と宜蘭郡上南澳を結ぶ架渡を演ずる羅東街と三星庄を結ぶワイシワイ橋架橋起工式は十九日午後一時から宜蘭溪水際に於て丸木郡守始め關係官民多數參列の下に盛大に擧行された、因に總工費は一万六千五百円、延長二百四十二米、幅員四米の木橋で來る六月頃に完成の豫定である（寫眞は同起工式）

高等特務講習會

【台南電話】台南州では十九日より二十三日まで警察會館に於て全州下二年十郡の高等主任、外勤監督、高等特務四十二名を招集し特高外事講習會を開催、警務局より小林、勝田、大軍の三屬及び州より村上、嶺島兩係長が講師で臨席する

街庄吏員養成

【台中電話】台中州にては地方行政の第一線に働く人的資源確保の一手段として街庄吏員養成所を水利會館内に設置したが其の第一

本島人接客業統制

【嘉義電話】嘉義市内では時局に鑑み本島人の料理屋、カフエー、貸座敷業者及び藝姐、女給を統制して組合組織を誘導せしめるとともに衛生風紀上の改善を圖るため近く市内の業者と從業員約三百名を以て新しき一團體を組織することとし二十三日各擬主を集めて打合會を開催する

患者は公學生

【馬公電話】澎湖廳湖西庄紅羅村大銘明山（一〇）同庄青螺前人（一三）の兩名は去日夜性腦炎と決定し直ちに隔離收容されたが、右は湖西第二公學校兒童であるので他の兒童への傳染を慮れ豫防策を講じ廳警察でも豫防に懸命の努力を續けてゐたが十九日に又復同庄湖西五九九番地蔡氏明頒（三）が疑似と斷され當局を狼狽せしめてゐる

之に關し衛生主任三好警部は語る湖西庄紅羅村内の中頂、蓬洲に發生した該病は兩人とも公學校兒童で何處に病源があつたか不明ないし又食外から入つたやうな形跡もないのでその病源は今のところ全然不明であるがこの方面の健康調査も嚴密にやらせてゐるし又保菌者調査もやつたが七名の保菌者を發見したので目下きしが防遏に努めてゐる又昨日は湖西に發生したので今後も必死の努力を致し此處で喰止める心算である

厦門女教員來中

【台中電話】厦門女教員視察團一行二十名は十九日來中、午後七時から市主催の晚餐會に臨み會我州教育課長、中村市會に於け歡迎會に臨んで…助役その他教育關係者出席

本島人接客業統制 …

東港實業學校卒業式

【東港電話】高雄州東港實業國民學校では十八日午後一時より同校に於て第一回卒業證書授與式を擧行、定刻開式國民儀禮に次ぎ國歌合唱、敕語奉讀、校長より卒業證書並に賞狀を授與、一同に對し訓示、川畑郡守より賞狀授與と共に祝辭を述べ中國校長來賓としての祝辭等あつて同三時閉式した

小麥競作褒賞式

【台中電話】大屯郡產業組合聯合會主催の第三回麥作小麥競作會褒賞授與式は來る二十五日午前十時より郡會議室に於て擧行する

東港公學校卒業式【東港電話】高雄州東港公學校では十九日午後七時東港公會堂に於て本年度卒業生及父兄二百名參集の下に中國校長以下諸先生を招待して謝恩會を開催し同八時過ぎ盛會裡に散會した

巡査の家に怪盜

【高雄電話】高雄警察署司法係巡查が十九日午前十一時頃市内湊町五ノ三の自宅に歸宅した處賊が押入を荒して居るので直に飛掛り逮捕した、右は台南市末廣町一ノ三二前科三犯陳添財（三）で窃盜四年間を服役して三年出所した强竊盜者で現在高雄市内民家數戶を荒し廻つて居た事判明、直に高雄署に送致中

人事

△平野憲三氏（新竹州理事）二十日來北（花蓮港旅館）

△大村福一氏（前文部次官）十九日夕刻鵝鑾鼻を經て來中千代の家に一泊、二十日午前八時四十五分發北上した（臺中電話）

△奧田藤太郎氏（彰化）二十日來中、州下の輪作狀況を視察した（臺中電話）

嘉なかだち

求職一件一回　壹圓貳拾錢
其他一件一回　壹圓七拾錢
匿名倍額

事務所員募集　臺北市大和町二ノ二二

生徒募集　土木測量技術員養成所

男女給仕募集　臺北市北門町

事務員募集　臺北市

男女店員募集　臺北榮町

女中至急入用　内地人

炊事婦募集　臺北

第二十一回講習生募集

電力株高價買入　臺北市本町一ノ八

鰐皮トカゲ皮買入れ

賣家

電話買入　臺北市

事務見習募集

新職業　各縣公認　男女ダレでも無學
大分縣日本紅療專門學院

京都府指定　日本高等理容學校　全國大半無試驗　京都市九條

澤庵和尚原著　早大教授伊藤康安新譯　最新刊
悟り方暮し方
文學博士　木村泰賢著
解脫への道
塚原溢柿園著　處世祕訣孫子講話
倉田百三著　生活と一枚の宗教
倉田百三著　法然と親鸞の信仰
釋宗演述　死生一如
高嶋米峰著　隨筆人
M・キルスン著　ナポレオンの母
好評・支那五著
後藤朝太郎著　支那の男と女　現代支那の生活相
北支那總覽
北支風土記
最新滿支案内
中支風土記
群書中の最高峰
大東出版社

讀物文庫
第二輯　愛國篇　全一冊
義俠劍劍　あか鞘浪人曆　大林清
明朗微笑　春姿愛國娘　槇下一
哀艶秘史　勤王美少年記　奥村五十嵐
花嫁征服　青春功名妻　山手樹一郎
懸賞試合　弱蟲打擊王　雜賀健
夫婦教育　新婚めをと大學　城戸禮
盡忠無双　土佐太平記　山本周五郎
天下無双　豪傑柳川庄八　林七十郎
傳奇　月照上人　吉田東山
戀がらみ槍一筋　岩崎榮
影なき惡魔　清水篠二
片戀ひ捕物　娘人形　三好季雄
黄門記　楠公建碑　十武島郎
江戸騷動　旋風劍士　目黑麥男
セキセン
東京日本橋本町　博文館

◎產婆生徒募集　福岡產婆學校

グリコヲ ツンダ ジドウシヤ ハシル

パピリオクレーム
頰の所で、のびるだけのばして下さい。きつとこれ迄の半分ですむ筈。

ひふ病良藥 テーム水
皮膚病良藥テーム水は
◎殺菌作用で
◎消毒作用で
◎收斂作用で
◎滑澤作用で
發賣元　東京藥院

虎 ホームに 眞珠の効用
眼科光明藥

太陽燈
神經痛リユマチの方は絶對に效果ある光線治療を試み家庭用に
市立東京市電氣研究所
本島特約店及代理店

セーラー萬年筆
皇紀2600年の記念品として
記念型 ￥3.00
セーラーダイヤインキ ￥.10 .20

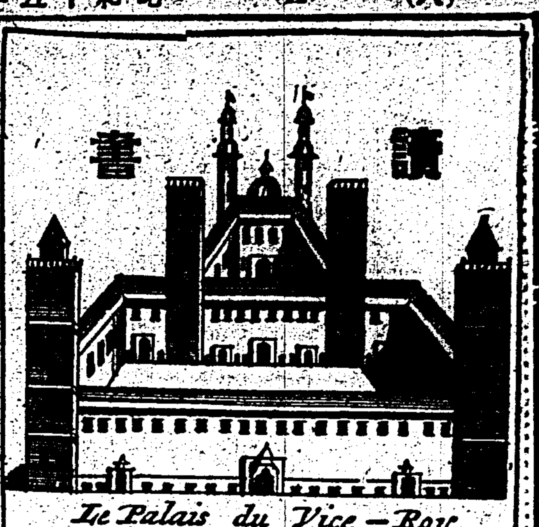

流離の岸

大田洋子著

作者自身を思はせる千穂と云ふ少女が成長して、妻ある男と身を灼くやうな愛欲のもつれをかもす。人の世の愛欲を、ひたむきに探求し、身を以て綴つた小説である。所謂通俗小説のこしらへごと、きれいごとなど、ここには微塵も見られない。火のやうなはげしさ、眞劍さに滿ちてゐる。女らしい甘えも、感傷も、このはげしさの前には許されてゐないであらう。なぜ深淵の胸をめがけて一思ひに肉塊を飛び降ろせないのか深淵の口調を借りて、深淵よゆるせ。私は戀だけをしてゐたくないのです。しかも低く流れる戀を。自分の登つた戀は燒け焦げた火の梯子だつた。ひどい火傷をし、地上に顚落つて死んだやうに今もまた生きてだけゐる戀愛生活の探求文學である（四六判紙裝三四六頁一・七〇東京市牛込區新小川町二ノ一〇小山書店）

揷書隨筆　黄氏鳳姿『七娘媽生』

金關丈夫

白米の配給がとまつて以來、私の胃の腑は變調を來たして、ずつとからだの工合がよくなかつたが近頃は代用食を併用するやうになつた結果で、また胃袋が恢復したらしい。丼飯のうまさを若いものたちが知つたのも、非常時の恩惠である。

食ひ盛りの彼等がいくら飯一ぱい喰り込んでも、米の消費量は知れたものであるが、同時に水を隨分と飲用するわけだから、昨夜などは家内中が夜中に便所に起きたらしい。今朝はパンを食べるのであつたが、これがバタ無し、ジャム無しである。代用バタにしろ、ジャムにしろ、國民の消費を節減せよとのお達しがあつて以來、主婦が邪魔として、さう云ふものを買はないので、私が街へ出たついでに、ドミノの硝子瓶入りのジャムを買ふと、これが一圓二十錢するいま云つた食ひ盛りの男の子が二人ゐる六人家内の私の家では、そのジャムが一回のパン食でなくなつてしまふので、私はもう自分のポケットマネーを躊躇することにきめて、近頃ではそんなものを買はない。

バナナに少量の砂糖を加へて牛乳で煮ると、澁國のジャムが出來て、これは大發明だと主婦は大威張りであつたが、今朝の澁國ジャムは砂糖ぬきで、少年どもの嗜好には少々叶はなかつたらしい。それでも夜來の空腹のお蔭で今朝のパンは、飛ぶやうに賣れていつてこれでは堪まらぬと、台所に御膳がある。

私自身にとつては、久しぶりに腹工合もいいし、數日來の雨も晴れ模樣で、時々カーテンの上に日光が差込む今朝の氣分は思ひもよらぬ儲けものだと、獨り書齋にひつ込んで、先づ煙草に火をつけやうとする。ところが、この煙草が品切れで、仕方がないから、客用の葉卷を一本失敬する。台灣專賣局發賣のノーコーは二十五本入で近頃四圓になつたから一本が丁度十八錢につくわけで、われわれ風情にはこれでも贅澤と

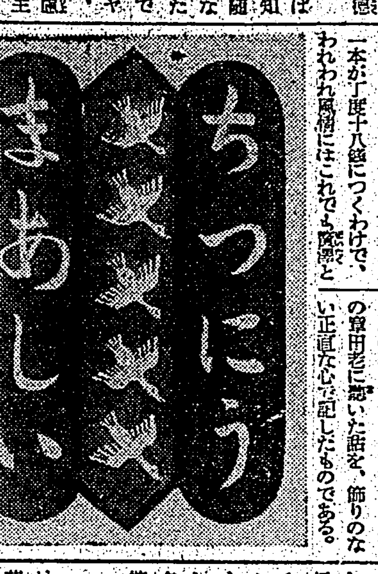

云はれるかも知れない。しかし久しぶりにゆつくり出來る日曜の朝一本の葉卷を心から愉しまうと云ふ氣分は、十八錢そこいらで滿足と買へるものではない。昨年の暮京都の知人から送つて、大切に使つてゐる鳩居堂の柴舟を一個を火鉢に投げ込んで、さて何を讀まうとなると、幸ひ今朝の氣分にふさはしい本が一冊、私の心に浮び上つてくる。

萬華の龍山公學校の一女生徒、黄氏鳳姿の著『七娘媽生』は、數日前日孝山房の主人から屆けられて手許にあつたが、いま改めて手にとつて見ると、先づその裝本の美しさに心がうつとりとなる。裝表紙がことに美しい。これは立石鐵臣畫伯の手に成つたのである。著者の級友陳氏鳳蘭さんの挿畫も面白い。

それから本文をぼちぼち見る。萬華で行はれる年中行事の話が十一と、民話が五つ收められてゐる。これは著者の鳳姿さんが、曾祖父の章用老に聽いた話を、飾りのない正直な心で記したものである。大人には期待し難いその態度が、先づありがたい。文辭もすらすらと、非常によく出來てゐる。記されたる事實から云つても、いろいろ面白いことがあるのであるが、今はその一つ一つを紹介したり、考察する暇はない。とにかく之れを讀むと、萬華の各家の生活に、どんなにうるほひと、つつましやかな樂しさとが充ちてゐるかと云ふことが判る。研究家の冷たい探訪錄とはちがつて、少女の生き生きとした心の感動が傳はつて來るので、感銘がことに深い。

生活に即した樂しい行事の數々を忘れてゐるわれわれ台灣在住の内地人の淋しい日常が、その對照として思ひ合はされる。之れを惟ふと、今どき喧しい生活改善運動などは、寧ろわれわれ自身の方に向けなければならないのではないか。貧乏暮しはいたし方ない。私などは、さきにも云ふとほり、身體にとつてその方が宜しい。砂糖がなくなれば、少くとも糖尿病にかかる恐れがそれだけは減少する。氣もちもひき締つて萬事好都合である。少くともさう考へて諦めることが出來るのである。しかし、心の乾き切ることだけは極力用心したいと思ふ。心を富ますために多少の財を散ずることは、生活緊縮の最後の犠牲にしたい。

一本のノーコーと、一冊一圓の『七娘媽生』の桃花本とは、思ひがけなく私の心をうるほして呉れた若し幸ひに午後も來客にわづらはされることがなくば、私はいま一本の葉卷に火をつけて、こんどはこれも近頃喧しい時局兒童の作品集でも、ゆつくりひもとき度いと思ふのである（黄氏鳳姿著『七娘媽生』菊判土佐仙花紙桃花本一・〇〇市内大正町二ノ一四日孝山房——著者は醫學博士台北帝大教授

【寫眞は七娘媽生の裏表紙】

青鬚の七人の妻

アナトオル・フランス短篇集

傳説の世界の「青鬚」は、ペローの童話で有名な如く、次々に妻を殺して開かずの扉内にかくして置き、最後の妻に發見され、かへつて女の兄弟の爲に殺される領主の話である。ところがアナトオル・フランスは——眞正資料に據る——と云ふ皮肉な傍題で、實は「青鬚」こそ世にも稀な善良なしかも哀れな領主であつて、七人の妻はいづれも不貞、無智、奸策、次々に夫を惱まして逃げ去り、未だ一人として殺されたものはない、問題を起した「小さな部屋」はフロレンスの畫家によつて悲劇的な血ぬられた壁畫が書いてあつたのであつて、七人目の妻の如き、自ら淫婦たることを知るが故に、この生けるが如き繪をみた瞬間、逆上して六人の女の死體がつり下げられてゐると錯覺したのである。さうしてこれを種に領主の財産を奪ふため情夫や兄弟と謀つて、殺人鬼の汚名をきせたのだ——と、小説「青鬚の七人の妻」（杉捷夫訳）を書いてゐる、如何にもフランスらしいものの見方である。「神」とも云ふべき高い叡智、よき懷疑があたたかな愛情を以て全篇を貫いてゐる。この小説を讀むと、芥川龍之介の態度を連想せざるを得ない、そして自ら生命を斷つた哲人龍之介が、如何にフランスに學びフランスの手法を取り入れ、フランスに私淑したかがよくわかる。

尚この短篇集には、「大聖ニコラの奇蹟」（渡辺一夫訳）「森の眠り姫の伴をして百年間眠つたシコーニュ公爵夫人とブーラングランの物語」（平岡昇訳）「聖衣」（根津憲三訳）の三篇を收めてゐる、すぐれた短篇の少い日本に於てフランスの如き教養高き作家の作品が一人でも多く讀まれることを我々は望みたい（四六判紙裝二七一頁一・五〇東京市神田區小川町三ノ八白水社）

現代日本文學選

大佛次郎氏編纂

「文學」に理解をもつことは、新日本の少年少女の、むしろ義務だと云つてもよい。一國の文化が明るくなるか、暗くなるかは、かかつて次代國民の教育にあるのだから、少年少女の純な心情に美しい「教養」を與へるは貴い仕事といふべきである。新潮社の「新日本少年少女文庫」はこの意味で、眞に歡迎すべき出版だと云つてよい、いま「文學」に對する教養のために大佛氏の編する「現代日本文學選」が叢書の一つとして世に出たが二葉亭四迷、國木田獨歩、森鷗外、夏目漱石、幸田露伴、島崎藤村から小川未明、鈴木三重吉・志賀直哉、芥川龍之介を經て、坪田讓治、深田久彌、火野葦平に到る明治、大正、昭和三代の兒童向きのすぐれた作品が選ばれてあり、また各篇毎に作者の紹介、作品の鑑賞法も掲げられて兒童を樂しますこと大なるものがある（新菊判上製二八六頁一・五〇東京市牛込區矢來町新潮社）

寫眞は本書の口繪から「軍服姿の森鷗外」

批評と紹介

◆タウトの日本觀（藤島亥治郎著）廣い藝術的觀念と深い東洋的理想とを以て日本文化を洞察した故ブルーノ・タウトの建築、庭園、都市、生活、風俗、繪畫、彫刻、工藝等を通しての日本觀を親しくタウトに接した著者が縱横に批判紹介した好著、一讀を勸めたい（三六判紙裝二二四頁〇・五〇、東京市芝區田村町一丁目アキストビル日本放送出版協會）

疲勞防止！体力增進！

働く人の強壯精力劑

活性ヨードビタミン

ヨード含有最良昆布の一五〇〇倍　ビタミンA含有國際單位七五〇〇

精力を充實し、細胞を賦活する作用

ネオスエーは、全身のホルモン活動を盛んにして精力を充實し、新陳代謝機能を旺盛にして全身の細胞を賦活する。それ故に體内の疲勞素、老廢物の排泄を早めて過勞を防止し、進んで體力を增進し、働く人の強壯劑として廣く賞用されてゐる。

潛伏毒を排除し、病原を一掃する作用

潛伏結核毒や、潛伏黴毒は體質を虚弱にし、諸病を誘發する病原となることが多い。ネオスエーは、ヨードの強力なる殺菌解毒力によつて、潛伏せる結核毒や黴毒を無毒のものに變質して體外に運び出し、血液を淨化し、治療劑として、好評を博してゐる。

榮養を高めて抵抗力を強化する作用

ネオスエーはビタミンA及Dの働きにより、全身の榮養を高め、榮養不良による障害を取り去り、抵抗力を強化して健康を增進する。これ、ネオスエーが治療強壯を兼ねた榮養劑として愛用されてゐる所以である。

試藥進呈

新聞名記入ハガキでアルス藥品部へ御申込み下さい

ネオスエー

小瓶 一圓八十五錢　一〇〇粒 四圓八十錢　二〇〇粒 八圓　全國有名藥店にあり

東京神田神保町三　アルス藥品部　振替東京七一三一九　電話九段二一七五・二一七六

コドモネオス

お菓子がわりのおいしいお薬

おいしくのめて、効きめが早く、藥價が安いので評判です

コドモネオスは、ネオスエーを主劑にしお子樣の發育と健康增進のため是非必要な榮養劑を配劑し、お子樣專門の強壯劑として特製したものであります。お子樣の健康增進のために御試用下さい

腺病質　貧血症　榮養不良　消化不良

三〇〇錠 一圓　六五〇錠 一圓八十錢　二〇〇〇錠 四圓八十錢　全國有名藥店にあり

目的のために手段を選べ

消化劑がいゝか、制酸劑が向くか、酵母劑が效くか……は一にかゝつて御症狀如何にあるわけで、單なる豫防や一時の糊塗藥なら兎に角、症狀の複雜執拗な慢性胃腸病を合理的に治療なさらうといふなら、病源、對症二重に働く治療藥**アイフ**を服用なさるべきではないでせうか?!

治療藥**アイフ**は單純な制酸劑でもなければ、消化劑でも酵母劑でもありません。主藥が胃腸內壁の病變部に沈着して炎症を癒やし、粘膜を強め、弛緩を引緊め、分泌や蠕動機能の異常を整へると共に、腸管內の有毒物質を吸着して體外に排出する等、廣汎な病源治療を營み、併せて、胸やけ、噯氣、嘔つき、胃痛、腹痛、下痢、便秘、嘔吐、消化不良、食慾不振等の諸症狀をも消退して機能の恢復を速める効果的な胃腸病治療藥であります。

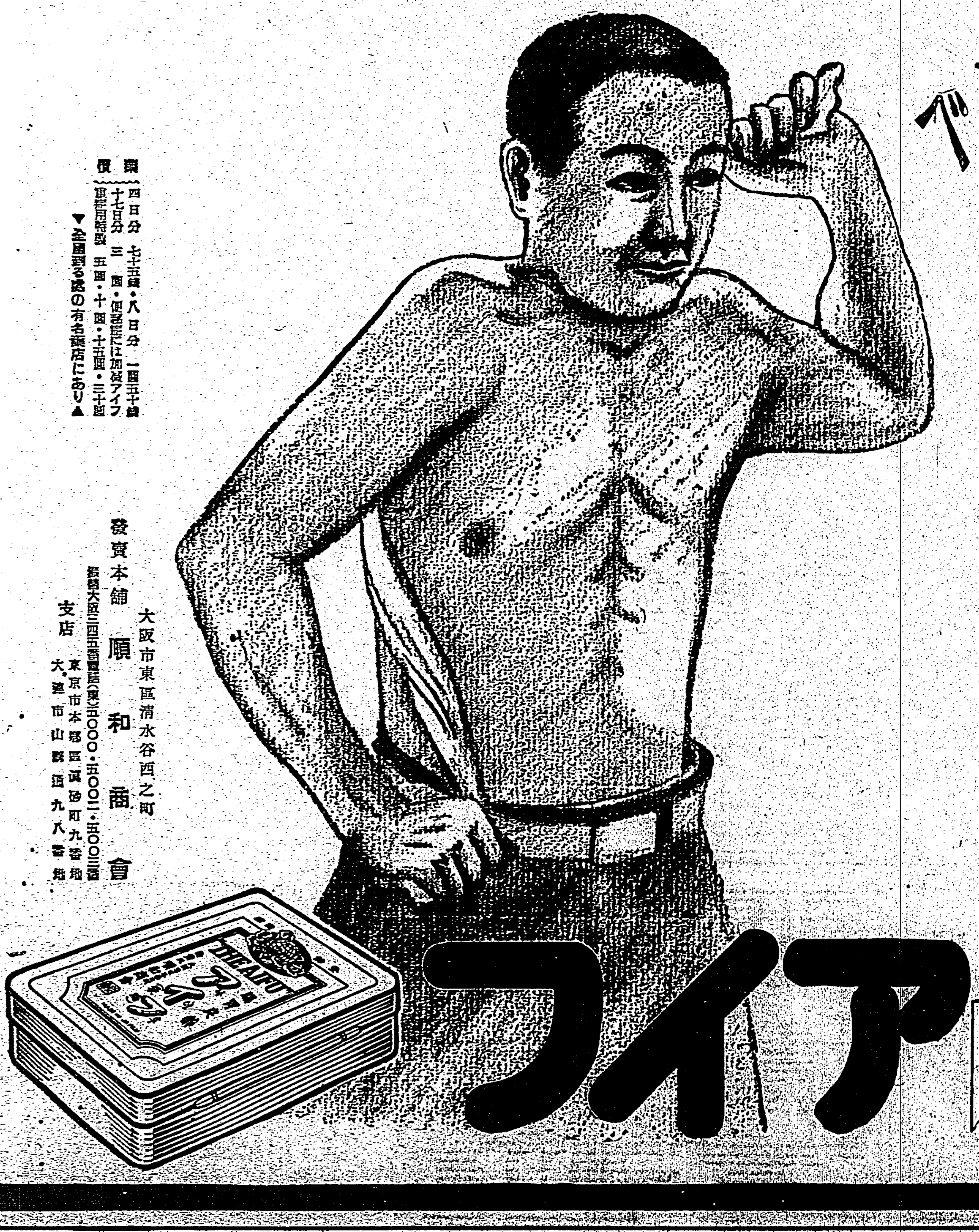

慢性胃腸病にはアイフ

定價　四日分 七十五錢・八日分 一圓五十錢　十七日分 三圓・便秘症には加減アイフ　徳用經濟 五圓・十圓・十五圓・三十圓

▼全國到る處の有名藥店にあり▲

發賣本舗　大阪市東區淸水谷西之町　順和商會

振替大阪三四五番　電話（東）五〇〇〇・五〇〇二・五〇〇三番

支店　東京市本郷區眞砂町九番地　大連市山縣通九八番地

天も微笑むが如し
前日來の雨もからりと霽れる
和平一色の南京の街

【南京二十日發同盟】世紀の朝は明けた、支那四億民衆の輿望に答へる中央政治會議は愈よ二十日午前九時過ぎ歴史に輝く蓋を切つて開幕した、この日喜びに溢れる首都南京は前日の雨からりと晴れてさんさんと降り注ぐ

陽光　に和平建國の生氣溢れ晴れの國民政府舊趾は今新中國を產み出す重大なる使命に唯一つない紫金山を前にくつきりと浮び出つ、孫文の眠る中山陵も晴れの盛事を祝福して微笑してゐるやうである「中央政治會議會場」と大書された正門の扉には和平建國の旗が三本右に翩へつてゐる、午前八時少し過ぎ嚴重な警戒の中を大型キャデラックがすべるやうに會場に横着けになつた晴れの會議一番乘りはこの日の立役者汪精衛氏だ、例の紺背廣に身を包んだ汪氏は靜かに降車し

會場　の奥へ消えた、次いで褚民誼、梅思平氏等の要人達が次々と會場し間もなく溫宗堯氏等の維新政府代表が到着する、委員中の紅一点曾醒女史が女ながらも多年革命で鍛へたがつしりした身體を黑のオーバーに包み靴を輝かせながら會場へ現はれその後に王克敏氏以下の臨時政府代表が到着、同五十五分三十名の委員は全部參集し斯くて午前九時全員は會場のホールに入つた、正面演壇には和平建國の文字を染めぬいた大旗が垂れその下に國の花が

二鉢　右側には大きな綵球の鉢が置かれてゐる、コの字形に並べられた机は淡グリーンのテーブルクロスに蔽はれ清新の氣に満ちてゐる、曾つて清政府時代に反目した日の社交倶樂部であつたこの部屋が新東亞を生む輝かしい議室に當てられたのだ、九時十五分汪主席の開會の力強い辭をもつて會議は始められ時期、一分間の和平建國のため貴い犠牲となつた曾仲鳴以下同志の靈に默禱を捧げ愈よ議事に入り斯くて歴史的會議は第一日の輝やかしいスタートを切つた

深甚なる敬意を表す
亞細亞協會から激勵の電報

臺灣大亞細亞協會では二十日午後三時鐵道ホテルに緊急幹部會を開き、河村理事長以下各幹部出席、汪國民黨主席汪精衛氏が孫文の大亞細亞主義に還元し蔣介石に依つて歪曲された三民主義を修正して防共親日の根本に立ち國民に深く共鳴し、中央政治會議の開かれたのを機會に汪主席に激勵電報を打つことに一決、次の電報を南京の汪精衛氏宛打電した

汪氏宛の電文　孫文先生の大亞細亞主義に還元し防共親日の大旆を翳し新中央政府の成立に邁進されつつある貴主席の高遇なる識見に對し深甚なる敬意を表し本日より開催の中央政治會議が其の崇高なる目的を速かに達成せられん事を望み併せて同會議參加議員各位の御健闘を祈る　臺灣大亞細亞協會

殉職者は廿九名
從軍總數は二千二百八十四名
事變に從軍した報道陣

【東京二十日發同盟】過日衆議院の委員會で民政黨の木原七郎氏が今次事變に從軍した新聞通信記者寫眞部員、作家、畫家等の事情につき質したのに對し二十日陸海軍から參考資料が發表された、それに依ると今日までの從軍者は記者（寫眞部員、映畫部員を含む）總數二千二百八十四名（陸軍千九百五十四名、海軍三百三十名）畫家その他八百五十名（陸軍五百六十一名、海軍二百九十名）の多數に上りこの內、殉職者は陸軍方面が二十五名、海軍方面が四名、計二十九名で總數の一パーセントに相當してゐる、而してこれ等殉職者は軍屬として行賞の恩典に浴し既に靖國神社に合祀されたもの十二名ある、ただ右數字には出先で從軍を許可された現地支那在留者は入つてゐないので實際に現地で活躍した報道陣の數は更に大きい譯である

漁業上有望な比島の領海
武久伊作技師の視察談

【基隆電話】商船マニラ航路高雄丸は二十日マニラより基隆に入港したが南洋水產視察の爲め同船で歸臺した總督府水產局技師武久伊作氏は南洋漁業の近況に就いて左の如く語る

ダバオ、サイパン、パラオを中心とした南洋に於ける我が國の漁船は現在四十二、三隻數へ漸近益々隆昌の途を辿りつつあるが、ヒリッピン領海は殘念ながら

我が漁船　の活躍が許されず新式なヒリッピン漁船の鋭敏な漁撈法に、あの有望な漁場が放置されてゐる事は全く惜しい氣持がする、それで自分はヒリッピンの水產局に對して食料問題に相當惱んでゐるヒリッピンが何故に我が優秀な漁船による領海の漁場開拓を許可せぬのかと質問して見たが、當局は日本漁船の優秀さは大いに認めてゐるが、何しろ法律がさうなつてゐるので仕方がないと言つた樣な返答で、自分達から見たらあの有望な漁場がそんな

消極的な　方針の下に委されてゐるのは誠に遺憾な事だと考へてゐる、現在南洋は食料問題に非常に惱んでゐるので、我が漁船による漁撈は南洋の各方面の市場で非常に好評を博し、期待されてゐるが此の現在の狀況に鑑みて一考を要する事は、それだけ南洋に於て有望視されてゐる我が漁船が南洋に根據地を持たぬ事でありそれがために

漁場にて　實際に魚を取つてゐる時期が市場へ運ぶ往復時日のため非常に削減され、一ケ月出漁しても二十日は往復日數に費し實際の魚釣りは十日しか出來ない事になり經濟的方面から見ても能力の問題からしてもこれは大きな損失ではないかと考へてゐる、將來の我が南進漁業の進展に最も重要な事は何としても

中繼根據　地の設置でなくてはならぬと私は考へる

從軍會員隊の行進　支那事變台北從軍記念會本部並に台北州支部發會式終了後山際本部長以下役員および參加の會員は除幕を終へ音樂隊を先頭に街頭デモを行ひ台灣神社へ參拜した（從軍會員の行進）

白衣の勇士が尋ねる
亡き戰友の〝瞼の母〟
故田原輝雄軍曹の實母は何處？

【基隆電話】台北陸軍病院円山分院に入院中の白衣の勇士から亡き戰友の壯烈なる戰死の模樣を基隆の何處かに居られる實のお母さんに話したいと戰友の〝瞼の母〟を探し求める友情溢れる手紙がこの程基隆警察署へ届けられた、手紙の主白衣の勇士は昨年の暮れ南支新豐壩の激戰で負傷し本年二月歸還、同院で療養中の林部隊木原部隊中山初馬さん（文面に官署記號なし）である、手紙

郵便の　ことではあり、分隊などは憶えられず、色々細しく書きこんだ日記帳は勿論諸記すべて撤却したので記憶を辿つてみても、さつぱり忘れ去つて、全く雲を掴むやうなお願ひですがと認めてある（文面概略）

本年一月四日戰死をした戰友田原輝雄軍曹は鹿兒島の產ですが實母が基隆に居るのです、何んでも基隆市に家がある話でした度々慰問袋や手紙が來て居りました、姓は憶つてゐます、田原軍曹が少さい時に家庭の

事情で　離れたんだそうです、そのお母さんの子供さんの先生をして居られる方は只今學校の住所と校名を知りません、私は是非その方にお會ひしたいので御存じでしたら教へて下さい、私は田原軍曹とは戰線で生死を共にすること三年、無二の戰友です、私がやられた折も情況狀態の相違で言葉は交されなかつたが隨分心配し激勵の言葉がありました、その田原軍曹が私より先に名譽の戰死をしたのです、私は今

涙が　と　めどもなく流れてゐます、田原軍曹のお母さんに會ひたいのはその當時の激闘を語りたいためです、同軍曹は分隊長として小隊長代理で武漢攻略に、また海南島敵前上陸に度々手柄を建てた中隊一の勇士です、その立派な働きを聞かれたらお母さんも隨分と喜ばれる事と思ひます、遠く歩ける身體なら御伺ひしてお頼みし、一緒に探すんですがなにしろ一町も歩けば病む身體であり右の事情ですから一寸お願ひ致します

なほ基隆署では直ちに各方面に照會を開始した

泰國で華僑を檢擧
祕密結社組織の廉で

【香港十九日發同盟】支那側情報に依れば昨年夏華僑の大檢擧を行つたタイ國では三月二日以來再び大規模の華僑檢擧を開始してゐると云はれる、今回逮捕されたものの內には前商業會議所副會頭馬春和、有力實業家黃有鸞、中華民報主筆達子芳の外多數の教員、新聞記者がありタイ國官憲は右檢擧理由につき彼等が祕密結社を組織しお互ひに相對立して治安を紊かしたためこの處置を取るに至つた旨公表したと傳へられてゐる

社頭對面の行事順序

【東京二十日發同盟】全國遺族代表の靖國神社對面は二十二日二十三日の兩日に亙つたが同日の行事順序は午前七時三十分に警視廳前に集合、宮城遙拜の後、武道館日比谷公會堂に宿泊し六時三十分から御下賜品御傳達式（宮中侍從、各部大臣、本市臣臣保護院總裁の御言葉）があつて式を終り、同いて軍人援護會寄式典が、閑院總裁宮殿下の台臨の下に行はれ、殿下より有難き御言葉を賜り奈良大將、鈴木靖國神社宮司の挨拶及び說話あり十時式典を終ると遺族はバスで靖國神社に向ひ十時三十分から正午迄の間十六名を先頭に次々と昇殿を許され約十分間父兄の靈前に額づき感激の對面を行ひ午後は明治神宮に參拜する

對面の喜びを胸に祕めて
臺灣代表神戶に向ふ

【門司二十日發同盟】靖國神社で感激の對面をする臺灣遺族の台灣代表臺南州新營小學校六年生臣井清一君以下二十二名は台灣遺族會副會長清水喜之助氏に引率され二十日朝蓬萊丸で門司着、何れも對面の喜びを胸一杯に祕めて神戶に向つた

鈴木副官着任

新任臺灣軍副官鈴木彌三郎大佐は二十日〇〇より着任した

長崎少將歸還
中南支戰線を轉戰して

嘗ては臺灣軍參謀として盡瘁し、その後部隊長として雄飛し、今次事變にはバイアス灣上陸以來南支に轉戰し中南支の戰野に輝かしい武功を建てた長崎守一少將は二十日台北に歸還した、台灣とは緣故が深かつただけに眼に入る風物にも感慨を新たにしてゐるたが臺灣官民から寄せられた御厚誼に對しては眞に感謝に堪へないどうか宜敷く傳へて欲しい、部下將兵の奮闘によつて格別の話しすることもないと語つた、少將は二十二日の蓬萊丸で赴任の豫定である（寫眞は歸還した長崎少將）

遺族の集り
東本願寺別院で

台北市出征軍人後援會主催の遺家族會は二十日午後一時二十分から東本願寺別院に於て開催された、官久部隊長の未亡人前子さんを始め市內遺族多數、主催者側より理事長木原市尹、谷口、三宅、大森、安田、村崎、佐藤各役員および衛生課部出席し、開會の辭に次で宮城遙拜、木原理事長の挨拶後各派代表の祝辭、遺族總代の答辭等々立派な…中を主催者、遺族のつつましい燒香あつて法話に移り岡田發嚴師は名譽の家庭には神佛の加護が垂れ給ふる事必然であり、遺族は心にときめきのない樣、心にゆるみがあつてはならぬ旨心構へで強く遺族としての務めを永遠に行つて頂ひたいと懇々說き、終つて軍司令部下部中佐は遺族に對神的慰藉を與へる種々の有益な講演をなし會衆に多大な感銘を與へて同四時半滯りなく終了した（寫眞は遺族の會合）

星報主筆等の一味
香港から退去命令

【香港十九日發同盟】香港政廳當局は香港における孔祥熙系有力紙星報の主筆等一味二十名に對し去る十三日國外退去を命じた

革製のランドセル
なんと一箇三十圓
警視廳で一齊に取締

【東京十九日發本社特電】入學期を間近に控へ學用品の價格の統制の中でも革製ランドセルは一箇三十圓の法外な値上りなので警視廳經濟保安課では惡質な業者を一掃しようと十九日管下の各署に取締方を通牒した

臺北第二師範の學寮で
四分の一節米に成功

節米運動に則應して台北第二師範の學寮では三月初旬以來色々と節米方法に考慮を廻らしてゐるが、舍監諸の指導の生徒に職員を合せて四百八十五名の學寮では平均二二七キログラムといふ莫大な數量に上つて居り、先づ米の炊き方から注意して流出米を少くする外、麥飯の取扱ひを嚴重にして必ず之を次の食事に使用し、朝食は月、水、金の三日に粥又は雜炊、夕食は週一回はパン食等を用ひ醬飯、豆飯を數多く作つて果実の使用を增す等の方法に依り現在迄の成績は從來の四分の一以上が明かに節約されるといふ情況を示してゐる

專賣品關係者
節米の實行へ

台北市專賣品組合聯合會では二十日午後一時より市公會堂に聯合會役員組合長七十餘名を招集し節米運動に就き種々協議を重ねるところがあつたが、之に基いて市內の酒類專賣組合の各賣捌人及び小賣人組合長等約三十名が十九日午後一時より專賣局台北支局會議室に參集、支局長出席して節米を嚴重に實行すること、其の方法としては一日一回粥又は雜炊とすること、週一回一食とすること等を申合せ、一般にも之を勸說せしめる爲めに來る四月一日の興亞奉公日を期して市內の食堂に於て代用食を取ることを申合せたが、專賣局では此の程「節米報國」と題する宣傳ビラを作製して頒布して居るが、その文左の如し

一、無駄米排除　流す米や殘飯を無くしませう
二、混食勵行　甘藷、豆、大根、豆などを混ぜて食べませう
三、代用食勵行　パン、ソバ、麵子など飯の代りに食べませう
四、一粥、雜炊　皆でよろこんで食べませう
五、完全咀嚼　よくかんで食べませう
六、節食　飯はひかへ目に食べませう

基隆でも節米對策

【基隆電話】基隆市では米配給の円滑を期し節米の徹底を圖るため二十二日午後二時から二階會議室に市役所、警察署、商工會議所、部落出席、區長、町會長、銀行、會社各種團體代表者等の參集を求め節米運動に就き懇談會を開催することになつた

將兵を招き
浪曲大會
本社主催の慰問

本社主催の皇軍勇士慰問の浪曲大會が二十日午後一時から陸軍病院で催されたが鶯甲齋虎丸一行の眞心罩めた熱演でカーキ色の軍服一色に彩られた病室から兵隊さんの拍手喝采を浴び虎丸の外宮川右近坊・中川時吉、早川時之助、東一奴玉、春日井若梅の口演は人情話又は武士道精神發揚で皇軍勇士も大喜びで午後五時閉會した（寫眞は慰問の浪曲大會）

內地及び朝鮮の旱害、火災義捐金募集

中國、九州地方及び朝鮮地方に於ける昨年の降雨量は極めて尠く、之が爲め水稻の植付狀況も不良、植付濟の水稻も遂に枯死するに至り、その旱害面積も廣汎に亙り、之等罹災農家の其の後の窮狀は益々深刻を加へ、眞に同情に堪へません。又本年一月の靜岡市の大火は紙上に報道された通り被害甚大であつて市の大半は灰燼に歸し罹災民の窮狀之亦氣の毒に堪へません。

茲に於て此の稀有の旱害、火災に對し臺灣各日刊新聞社に於ても協力し、廣く江湖の同情に愬へ罹災民救濟の義捐金を募集することと致しました。同憂仁慈の士の熱意ある應募を希望する次第であります。

募集要項

一、義捐金は一口五十錢以上
一、義捐金は紙上掲載を以て領收證に換ふ

昭和十五年三月二十一日

一、義捐金は本社及本社地方支局で取扱ふ
一、締切期日は四月二十日とす
一、義捐金の處分は臺灣總督府に一任す
一、物品の寄附は一切取扱はず（以上）

臺灣日日新報社

英國官憲と回敎徒
發砲騷ぎを惹起

【ロンドン十九日發特約電報】印度のラホールで回敎徒が反英デモを敢行、鎭壓せんとした英國官憲に向ひ武器を揮つて抵抗し遂に英國官憲二名を殺害し三名を負傷させた、この爲め官憲側は回敎徒に向つて發砲し二十三名を射殺し三十九名に重傷を負はせるに至つた

愈よ設立の準備

台北市內に在住する商用軍人にして今次事變に參加し名譽の戰死をした勇士遺家族を以て遺家族會を組織すべく計畫中のところ既報の如く愈よ具體化し二十日出征軍人後援會主催の遺族會終了後、安田勝次郎氏を座長に推し原案作成者水川佐美吉氏より大綱案の說明あつて種々協議を進めた結果、軍部、總督府、州市を始め關係方面と折衝の諸般の準備に著手する事となつたが役員は座長の指名に一任し後日指名される筈である

角、本鄕の兩氏
けふ大和丸で着臺

台灣神社臨時造營局の嘱託たる內務省角南隆氏並びに造園の權威者たる本鄕高德氏は二十一日基隆着の大和丸にて來台するので、立川社會課長主催の下に二十二日午前十時より府文敎局長室に於て兩氏を中心として關係技師等の工事經過に關して懇談會を行ひ、更に二十二日は午前九時半より今後の建築事務につき打合せを行ふ筈。尙は台灣神社總會をして二十六、七兩日中に敎育會館に神職及び之ら關係者約七十名を招集、右兩氏の神社精神等に關する講演を聽くの計畫を樹てて居る

戶松管長代理
全島的に布敎

淨土宗大本山增上寺より管長代理として來台中の戶松學換氏は十八日より二十四日迄の豫定中を連日稻山町淨土宗別院に於て夜間二回づつ紀元二千六百年記念傳道の法話を口演してゐるが、二十五日より左記の日程により全島布敎の旅によることになつてゐる

△廿五日瑞芳△廿六日基隆△廿七日花蓮港△廿八日白川△廿九日玉里△卅日新港△卅一日臺東△四月二日屛東△三日鳳山△四、五日高雄△六、七日潮州△八日北港△九日朴子△十日嘉義△十一日西螺△十二日虎尾△十三、十四日竹山△十五、六日臺中△十七日新竹△十八日竹東△十九日臺北歸着△廿、廿一日基隆

內地行郵便物の締切時刻を變更

今回內台定期船甲乙兩船共午前十一時出帆に變更の結果台北郵便局では內地行郵便物の締切時刻を左の通り變更する事となつた

△本局　當日午前八時三十分、但し書留通常及小包は前日午後十時迄（休日は午後三時迄）
△市內局　前日午後八時迄（休日は正午迄）
△市內ポスト　當日午前七時三十分迄

內地とパラオ間に無線電話

【東京二十日發同盟】去る六日より定期航空が開かれた南洋パラオに今度は無線電話が開通する、これは拓務省が十五年度豫算に百七十万円を計上して計畫中の南洋放送局が今秋開設の曉、同放送局の放送が空いてゐる時間を利用して通話しようといふもので久しく文化に惠まれなかつた南洋に取つては大きな福音とならう

市バスで車掌を募集

臺北市自動車課では車掌二十名を募集中であるが年齡は十四歲以上二十歲迄小公學の女子で二十五日迄出願せられたいと

純國產 日東紅茶
三井物產株式會社・發賣元 日東拓殖農林株式會社

新竹市の國演終る

【新竹電話】新竹市主催の春季國語演習會は二十日午後一時より新竹一公講堂に開催、出演者百二十餘名に上り、盛況裡に同四時終了した

岩國に市制を布く

【東京二十日發同盟】內務省では二十日官報を以て來る四月一日より山口縣岩國町に市制を布く旨告示した、これで全國の市數は百五十八となる

臺灣電協の總會

財團法人台灣電氣協會第七回通常總會は二十日午後五時より鐵道ホテルで開催、會長代理佐々波理事長の挨拶に次で水間理事の會務報告を以て總會を終つた、次で「最近獨米工業界の印象」と題し天然瓦斯研究所技師松井明夫氏は昨年六月より氏が親しく視察した獨逸の合成工業、軍工業界の現狀、戰時獨逸の印象、米國燃料工業、自動車工業の現狀等に就き約一時間に亙り興味深い講演を行ひ、終つて懇親會に移つた

臺北で辯護士
退官した鍬澤氏

【台南電話】今回の司法官異動に依り後進に道を讓る可く勇退した前台南地方法院長鍬澤氏は台南在任四箇年餘り市民に大きな親みを持たれてゐたが、台灣には大正七年に渡來、爾來宜蘭、台東方面を除く全島各地に二十三箇年間司法官として勤め上げ、台南在任中は高雄州の贈收賄事件、屏東ペレエブ號事件等を處理し、今度の勇退は非常に惜まれてゐる、同退官後は台北にて辯護士を開業、在野法曹界の為め盡すが同氏は語る

人間は一度は死ぬべきであると同樣に秋に木の葉が落ちる事は新陳代謝の自然原理であり老いた者が若い者に席を讓る事も自然の道理である、私としては大過なく勤める事が出來て大いに滿足してゐるが、幸ひ健康である爲め官服を脫いで今後とも本當の社會に觸れながら司法界の爲め微力を盡す心算である

大いに努力する心算
犬飼新臺中法院長談

高等法院監督部長から台中地方法院長に榮轉の犬飼吉備雄氏は語る　臺北には丸五年になります、其の間上告部から覆審部に移り、民事、刑事と當つて來まして色々と思ひ出の深い事件もあり、今考へると難事件もあつて永年裁判官をやつてゐますが、裁判と云ふのはなかなか難しいものだと思ひます、之からは裁判にも携はりますが、主として司法行政に當ることとて未だ經驗のない事ですから今後大いに努力する心算で居ります

書畫骨董卽賣展

趣味同人會主催同會會員收藏の書畫骨董卽賣會は來る二十三、四の兩日午前九時より午後五時まで本社三階にて開催、會員多數の出品を歡迎するが出品は二十二日午前中に本社內同會事務所迄に屆けられたいと

お斷り　本日配達都合のため連載小說を休載いたします

出船・入船

大和丸（來航）北西の和風なれど波浪高く、廿一日午後一時基隆着、船客一四〇名、外に鐵道部長、三田總督府技師、角南技師、本鄕技師、平井三和銀行臺北支店長、野口總督府工務課長等の諸氏その他船客多數（二十日無電）

けふの天氣

△臺北地方　東の和風曇一時雨
△北部地方　北東の疾風曇
△昨日の氣溫
最高　二三・〇度（午後一時）
最低　一一・四度（午前八時）
（臺北氣象臺發表）

◎車掌募集
人員　約二十人
資格　年齡十四歲以上二十歲迄ノ女子ニシテ小公學校卒業ノモノ
希望者ハ保護者同伴履歷書携帶二十五日迄ニ出頭セラレ度シ
臺北市自動車課

季節料理御注文に應じます
元園町川端第二水門東
會席御料理　竹巴　電話五一三五番
◎御宴會は特に勉强（御申込は午後四時迄に願ひます）

都合に依り休業中の處愈本日より開店致しましたから不相變宜敷く御願ひ申上げます
臺北市榮町（タイゲキ前）電四三七番
大阪壽司　都

二十一日ヨリ　大船文藝二大作
田中・佐分利・水戶・德大寺主演　母と子
上原・桑野・夏川・大塚主演　炎の詩
第二世界館

父森一二儀兼而病氣療養中ノ處三月二十日午前十時四十分死去致候間生前ノ御厚誼ヲ謝シ謹ンデ御通知申上候
追テ葬儀ハ…此段謹告仕候
昭和十五年三月二十一日
臺北市…町二ノ五〇番地
男　森健三
親戚總代　葉玉七
　　　　　中西友勝
　　　　　川崎伊惣次
友人總代　橋本國太郎
　　　　　日比石堂

父顏六儀去ル三月十九日午後七時永眠致候間生前ノ御厚誼ヲ拜謝シ此段謹告候也
追テ葬式ハ三月二十一日午後二時自宅ニ於テ相營可申候
臺北市…町…
男　溪德
同　溪園
同　溪阿
親戚總代　王…
友人總代　…
坂田山明壽定重連呆體

會葬御禮　森山彌一

名実共に浪曲界の重鎭大熱演家每夜長講二席
宗家　鶯甲齋虎丸
宮川右近坊
絶讚興行

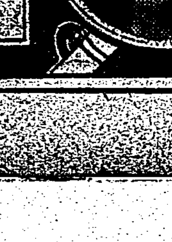

興行順次
臺北榮座　廿一、廿二、廿三
基隆劇場　廿四、廿五日
金瓜石劇場　廿六日、廿七日
臺中娛樂館　廿八日
臺南宮古座　廿九日（晝夜）
嘉義座　四月一日
高雄劇場　四月二日、四月三日
屏東劇場　四月四日、五日
花蓮港　四月六日
臺灣日日新報主催傷病兵慰問　四月九日、十日　三月廿日

三月廿一日より六時半　榮座

晴れの橿原神宮へ
柔道二代表出發
土山五段は二十六日に

來る四月六、七の兩日擧行される橿原神宮奉納武道大會へ出場のわが臺灣代表柔道四選士は既報の如く河上邦治五段は去る十六日出發したが中原彦雄五段、佐伯[illegible]四段の兩選士は十九日朝上り夜行急行列車で來北、昨二十日高雄出帆の香取丸で鹿島へ向ふ事に就いた、尚殘る土山恒五段も都合で出發を危まれてゐた土山五段も來る二十六日出帆の高千穗丸に乘船遲れ馳せに參加することと決定した

中原五段は臺中商業の柔道師範として信望が厚い、昭和七年から十一年迄石田範士にみつちり鍛へ込まれ、更に十一年からは橋本山京都武德殿で磨きをかけた好選士、右大外を得技とする

佐伯四段は最近めき〳〵進境を示した闘志滿々の士で體重二十四貫身長五尺六寸と云ふ體躯にその旺盛な闘志は全島一と折紙の付いた快男子、豪腕ながら鋭い大外、内股を得技とする

土山五段は既に昨の宮崎神宮大會の西軍闘士として東軍の荒井國男五段(明大學生、體重二十貫の巨漢、昨年の全日本選手權決勝で池田五段と引分けた猛者)を鮮やか攻め拔いて遂に左内股に投げ飛ばしその勇名を知られてゐる、この他左右足技の特技がある

以上三選士が先發して臺灣の覇を誇けてゐる河上五段と共に外地中堅として奮戰する譯である

佛、中止を希望
四〇年五輪大會

パリにおけるオリムピック大會關係者はフインランドが結局一九四〇年度オリムピック大會を開催することにならうとの報道をうけたがその成否につき可なり疑問をもつてゐる

フランスとしてはフインランドが開催することに別に反對する意思はないがオリムピック大會に少しも好感をもつてゐないのも事實である

來る五月ブラツセルに開かれる國際オリムピック委員會においてフランス代表は

フランスはドイツ選手の出場する如何なる競技にも選手を送るわけにゆかない、イギリスも同樣の立場をとる

旨を力說し一九四〇年度オリムピック大會は戰爭の故をもつて中止すべしと主張するものと見られる

葉室 百米平泳 に新記錄

【サンパウロ十七日發同盟】滯伯中の我が水泳選手一行は十七日當地サントステニス、樂部二十五米プールにおいて擧行された競技會に出場、葉室選手先づ百米自由形に57秒8の快記錄を出して氣を吐けば百米平泳で葉室選手も1分11秒3の日本新記錄を樹立したがブラジルの自由形選手ウイリー・オツト・ジヨルダン選手も專門外の百米平泳によく葉室選手に追隨して1分11秒3の同記錄でゴールインして南米記錄を更新して喝采を博した

押すな〳〵の申込
リーグ戰指定席賣出し

【東京二十日發特電】春のリーグ戰開幕を目睫の間に控へ東京大學野球聯盟では二十六日から聯盟事務所で恒例の指定席券賣出しを開始するが既に十七日で締切つた加盟各校への申込總數は押すな〳〵の盛況でその指定席は例年同樣中央席が六十五円、一、三壘側が五十五円である

高雄競馬迫る

【高雄電話】高雄春季競馬は來る二十三、四及び二十九、三十、三十一の五日間高雄競馬場に於て擧行されるが馬券賣上高は七十万円を豫想されて居る、尚今回の高雄、屏東兩市春季競馬を最後に二円の馬券は他地方同樣五円に改める方針に決定して居る

フエンスケ大記錄

【シカゴ發同盟】アメリカ長距離界の寵兒チヤールス・フエンスケ選手は十六日シカゴ・フイールドハウス室内ダートトラツク(一周八分の一哩)で開かれた第十二回アマチユアリレー競技會で四分の三マイルレースにおいて2分50秒7の驚異的室内世界新記錄を樹立した

この記錄は一九三八年ウエン・ライドアウト(北テキサス師範)選手のつくつた3分0秒3の室外世界記錄はもちろん、去る十四日ダートマウス・カーニバル競技會においてジヨン・ボリカン選手のつくつた3分1秒2を上廻る新記錄であるがフエンスケはこのレースにウイスコンシン大學の二選手をペースメーカーとして走つたためアメリカ陸協がこれを新記錄として認めるかどうか疑問とされてゐる

芬蘭救濟の
米職業野球戰

【フロリダ發同盟】米國職業野球大リーグではフインランド救濟資金募集のため十七日當地に於いてナ・リーグ選拔對ア・リーグ選拔軍のエキビシヨン試合を擧行した、ア軍先づ二回に幸先よき一點を擧げてスタートを切つたがナ軍四回に同點とし其後堅守よくア軍の攻撃をシヤットアウトする一方最終の九回堅實軍の一點を加へて制勝に終つた、ソ芬停戰協定成つた現在では試合趣旨がいささか氣拔けした感があつたが球界シーズンを渇望してゐたフアンは多數來集して大賑ひだつた 成績左の通り

ナ・リーグ選拔軍	000100001	2
ア・リーグ選拔軍	010000000	1

ナ・リーグ 6 安打 5 ア・リーグ

▲バツテリー
【ナ・リーグ】デリンジヤー、ヒグベ、ハムリン、ウオルタース、ガムバート—ダニング、ロペツ
【ア・リーグ】ラフイング、ニユーソン、レオナルド、フエラー—デツキイ、フエーレル、ヘムスレー

今、頼兩選手の初練習

十九日夜はゆつくり旅疲れを癒した卓球選手今、頼兩君は二十日午後四時より既報の如く體育部卓球室で初練習を行つた、兩選手の妙技に接すべく定刻には學生及一般の選手及同好者できつしりの控室コートに集つた、今、頼兩選手が相對して輕い練習を行つたが、流石は全日本のNO1、NO2と世界の最高水準を行く兩君のプレーは今君得意の猛攻に頼君が鋭い守備その一打每にあの狹い範圍であの小さな球にこれ程の深い技術があるものかと思はれる、續いて「當地選手との遊びを御覧に」と云ひながらOB、NO1工藤氏が自ら頼君に向つてそれでも一セツトに十一本を取り取れながらも學を上げる但し頼君に大分手加減があつた事は無論で、今君には學生のNO4田君が向つて健闘したが一寸相手にならない、次に今、頼君がコムビで遊征ならでは見られないダブルを見せて呉れた(寫眞は今、頼兩君の練習)

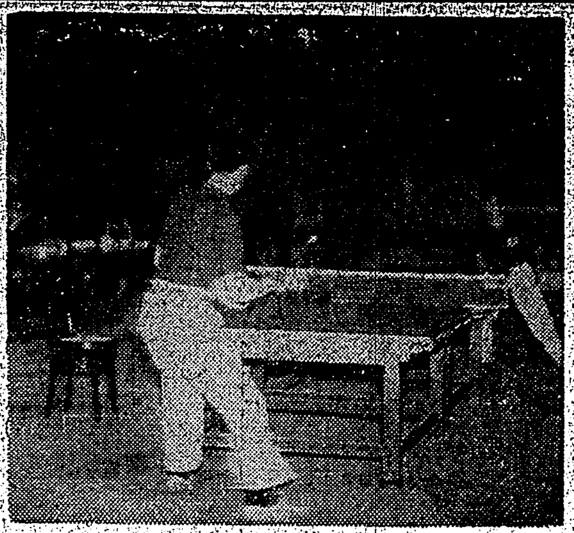

臺日社主催 本社日本棋院 五人拔敗退碁戰

○六段 關山利一
●五段(先番) 藤澤庫之助

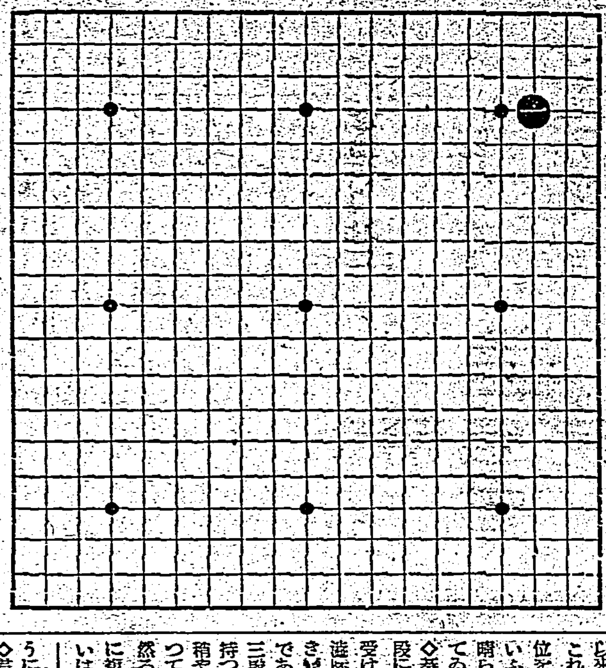

【第二局ノ二】
藤澤氏一回勝二回目
持時間各十二時間 一分以内切捨
消費時間 (黒)〇・〇〇分 (白)〇・〇〇分

關山六段登場
鈴木七段門下の俊秀

評解 七段 瀨越憲作

◇關山君は明治四十二年兵庫縣姬路市小田井の眞光寺に生る(父君は三段の免状を有し、幼少よりその教へを受く、十五歳の時十六世井上因碩七段(當時六段)の門に學び、翌年の夏上京して鈴木七段(當時六段)の內弟子となる、昭和四年東京日日新聞社大手合に初段を許され、十九歳二段、二十一歳三段にして甲組に編入せられ、二十二歳四段、二十六歳五段に進み、一昨年の秋季大手合に於て好成績を收め、一等賞と共に六段の榮位を獲得す

棋院大手合にて甲組に出場して以來、一等に入賞したこと四回、これは呉七段の五回に次いで第二位を占め、一等二回、三等一回といふのは、過去の成績が如何に素晴らしきものであつたかを物語つてゐる

◇碁風は同門の木谷七段、島村五段に比して恩師鈴木七段の影響を受けること最も多く、堅實にして遠慮に富むこれは橋本新七段の如き變化自在の碁風とは全く正反對である

三段當時迄は堅實一點張りで黒を持つては堅實そのものであつたが稍や覇氣に乏しかつた爲、白を持つては比較的甘く行かなかつた、然るに四段頃から堅實なその碁風に覇氣と變化を備へるに及び——いはゆる碁が強くなつたのである——白を持つても巧に打こなすやうになつた

◇君が目覺しき近來の進境は、万人の等しく認むる處で、文字通り將來恐るべき俊材と云はねばならない、ただ惜むらくは、呉七段同樣に病弱の質であることである、兩君共に我が碁界に取つては貴重な存在であるから、大いに健康に注意せられ、將來の大成を期せられたい

◇君の人柄は溫良にして寡默、老成の風を備へて居る、趣味は囲碁、散步

續 快男子 (12)

大島伯鶴 口演
今村恒美 畫

喜七親娘の歸國

頓狂な笑ひ声を聞いて、膽をつぶした喜七夫婦、おきぬの枕元へ來て見ると、病床へすわり直したおきぬが目をぱちくりさせて、

「何だ、貴、貴樣たちはツ」

と睨みつけた、丸ツきり狂氣、變つて居ります、現は發狂したのかと、仰天した喜七夫婦、中にも女房のお花は早くもオロ〳〵聲になりまして、

「マア、お前どうしたのだよ、しつかりしておくれよ、私たちが分らないとは情けない、お母さんだよお父さんも此處にゐらつしやるのだよ、おきぬや、氣をしつかりと持つておくれ」

言ひきかせたが分らばこそ、

「汚らはしい、イヤ、寄つちやアいけない〳〵、ババ馬鹿々々々々」

と手がつけられません、まさに精神に異常を呈したに違ひありませんから、驚いてすぐに醫師を迎へ、診察をして貰ふと、幸ひに老練な先生が來られまして

「イヤ〳〵、決して御心配なさることはない、これは精神に非常な衝動を受けたため、神經がたかぶつて意識が混亂してゐるのでせう、絶對安靜にしてあまり脇から口などおききなさらん方がよろしい、ごく靜かな部屋へ寢かし光線も暗くしてお置きなさい」

いろ〳〵注意を與へ、鎭靜劑を置いて醫者は歸る。そこで成るべく何の物音も聞えない奧の一間へ靜かに寢かして頭を冷やし、兩親が附切りで看病をいたしましたところ、一晝夜の間は囈言をいふやら、高熱に惱まされて居りましたがいい鹽梅に段々と落着いて來た樣子、二三日經つと漸く平常通りになつて、恰も夢のさめたる如く何事も覺えてゐないと申します。

「マアよかつた、すんでの事に唯一人の可愛い娘を、狂人にするところだつた」

と喜七夫婦も、初めて愁眉を開きましたが、娘の方が安心となると、仁賀平九郎の方をその儘にはして置けません、夫婦が打ちそろつて富賀樓へ參り、

「まことに先生この度は、一方ならぬ御世話になりまして、重ね重ねの御高恩、お禮は言葉に盡されません、ところで、奧さまの御病氣は如何でございますか」

「アア有りがたう、手當が早かつたせゐか、幸ひに大した事もなくて濟んだ、今のところは心配もないやうだから安心してくれ」

「ハアそれはそれは、何よりでございました、どうぞお大切になすつて下さいまし、つきましては、これはホンのお見舞のお印、どうぞ奧樣の、お口に合ひますものでもお求め遊ばせ」

水引をかけた一封を差出しましたのは、言はずと知れた今度の謝禮のつもりでありませう。

「イヤイヤそんなものはいらぬよ持つて歸りなさい」

「いえ、いえ御遠慮下さる程のものではございません、先生とも不思議な御緣で、我々夫婦から娘まで、再三の御厄介になりましたが又當分お別れをいたすかも知れません」

「フーム、どうしてだな」

「ハイ、實は今度の事件以來、女房が急に心細くなりまして、とてもこんな恐ろしい所には、永々住んでゐられないから、一日も早く故郷の内地へ歸りたいと云ひ出し娘と二人で私を責めます、私も事業の中途で殘念ですが、一旦歸朝しやうかと存じまして……」

言ひかけた時に仁賀平九郎、

「そりやアいかんなア、我輩は大反對ぢやぞ、一旦志を立て渡臺して來た以上、何でこの大國へ、子孫代々骨を埋むる氣にならんのぢや、それでは本當の開拓は出來んぞ」

懇々と意見をしたが、モウ歸り思ひ止まれません、足元から鳥が立つやうに、内地へ引揚する事になりましたが、内地だとて無事安穩とは限りません、又も大島の賊寨を狙つて、恐ろしい惡魔が待受けてゐた處から、愈一層の波瀾を生ずるといふお話、追々に申上げます。

一番經濟的な車
トヨタトラック

愛知縣擧母(コロモ)
トヨタ自動車工業株式會社

有馬・青山・大鎌三醫學博士創製
結核免疫元 AO(アーオー)

現下の非常時局に際し、青少年の結核罹患、發病、死亡が年と共に夥しきは實に寒心に堪へず、殊に戰後の結核を如何に處理すべきかは國民各自の慎重考慮す可き焦眉の重大問題なりとす。茲に於て可及的早期治療に依り、此の疾患の重大化を未然に防止せられんことを特に醫家諸賢に望む所なり。AOは本邦に於て既に三七〇萬人注射の實績を有し、外國に向つては三〇餘ケ國に進出するの活況に在り。

AOの特徴
一、特選菌株の特殊培養……免疫作用旺盛
一、多價ワクチンなり……實用効果大
一、過敏元を含有せず……副作用絶無
一、免疫元の吸收を好く……異物作用なく
一、る還質無し……吸收容易
一、純粹の免疫元より成る……抗病力喚發
一、完全なる自然死に陥れる……絶對無危險
一、菌體の免疫有效成分……免疫元の自然性保持
一、何等の免疫元性を害する處理も受けず
一、効力檢査を經て市販せらる……効能不變

AOの適應症
肺結核、腸結核、腹膜結核、腎結核、皮膚結核、外科結核、眼科結核、特に初期肺結核、喘息等に對して著効ある事實證せらる。潜伏結核、淋巴腺腫、腺病質、虚弱體質、結核疑症、特に腺病質並に結核の疑ある個體、殊に小兒男女青少年等に對して體位增强の爲應用せられ効果顯著なる事も證明せらる。AOの質疑應答 AOに關し並に結核の質問には懇切迅速に弊店學術部より應答す。

解說贈呈 發賣元 須美商店 大阪市東區北濱四丁目四〇番地

産めよ育てよ 興亞の光!
內用一・五〇 治用一・〇〇 文獻贈呈
ボーッ〳〵と身體中が温まつて知らず〳〵に萬病が治ります 各藥店にあり
精莢

治療師短期養成
資金ワズカで高尚な職業
刺戟無痕 鍼療器 灸療器
無試驗開業
日本療術學研究所 京都市上京區小山東花池町九

ぜん息・神經痛
中風・高血壓
不治でない
血の「濁り」をとり原因から治療せよ
血液淨化劑
今津化學研究所

酒燒草

新治療劑 水虫
セイロポンOSS 注射劑
セイロポン「シラキ」外用劑
文献進呈
發賣元 大阪市東區平野町一 白井松新藥部
代理店 西藥東三

臺北ハイキングコース 一冊二円 發行所 臺灣日日新報社

新製 美神丸
全快者が多い婦人藥
新發明の婦人藥
本舗 宮内普進堂

佐藤ライトの
梅肉エキス
本品は美味芳香にして萬人に適す、財布品は勿論、旅行必携、家庭常備の必需品であります
定價 一・〇〇 一・五〇 二・五〇
全國各藥店百貨店にあり
佐藤ライト商會

武田長兵衛商店
好評の 小粒ノルモザン いよみ服。
お節句 桃の…… いえく ノルモの 胃の節句
胃酸過多・胸やけ・胃痛に

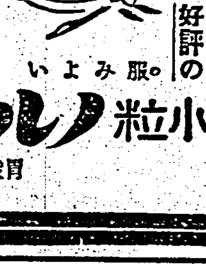

滋强飲料 蜂ブドー酒
春は健康の季節です。ドシ〳〵榮養を攝りませう・蜂は榮養の源ですから飲めば健康になれるのです

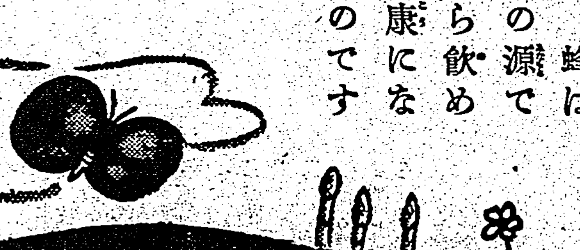

レートクレーム
レートクレームの容器は皆樣御愛用の瓶と共にチユーブを用ゐる事になりました。最も便利なチユーブ入りを瓶入り同樣に御愛用願ひます。
レート化粧料本舗 東京 平尾贊平商店